VIOLA ABANDONO EL SANATORIO CAMINANDO; LIENDO PERMANECE COMO MINISTRO DEL INTERIOR; SIGUE EL CUMULO DE VERSIONES SOBRE LAS DEFINICIONES

CAMBIOS EN EJERCITO

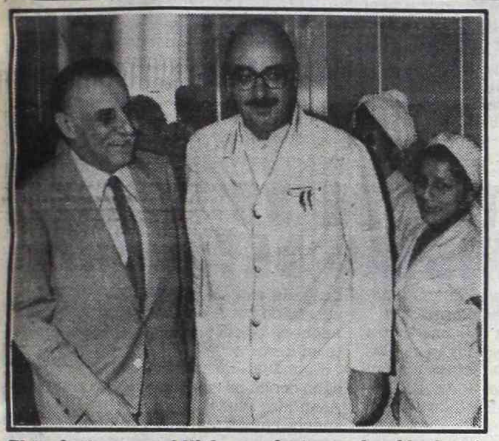

El teniente general Viola, sonriente, se despide de médicos y enfermeras del Sanatorio Güemes. (Pág. 4-5)

PASAN A RETIRO

(Generales de División)

Antonio Domingo Bussi
Eduardo Alberto Crespi
José Rogelio Villarreal
Reynaldo Benito A. Bignone
Carlos Alberto Martínez

ASCENSOS

(A generales de División)

Edgardo Néstor Calvi
Luis Santiago Martella
Eugenio Guañabens Perello
Horacio José Varela Ortiz

JEFES DE CUERPO

CUERPO I: General de división Cristino Nicolaides.
CUERPO II: General de división Juan Carlos Ricardo Trimarco.
CUERPO III: General de brigada Eugenio Guañabens Perello.
CUERPO IV: General de división Llamil Reston.
CUERPO V: General de división Osvaldo Jorge García.

TRAGEDIA EN MARDEL: 3 OBREROS ASFIXIADOS CON GAS EN UN TUNEL

• Inform. pág. 2

OFICIAL: EL COSTO DE VIDA SUBIO UN 7,2%

El incremento del costo de la vida, medido en términos de los precios minoristas, fue durante el mes de noviembre del 7,2%, se supo en fuentes gubernamentales.

Por esos conductos se informó que, a través del Ministerio de Economía, Hacienda y Finanzas, se difundirán en las últimas horas de hoy los guarismos oficiales.

Asimismo se pudo establecer que el aumento de los precios mayoristas para el mismo período fue del 11%.

● CARNE AL EXTERIOR

Según informaron voceros del sector, los envíos de carne al exterior durante el pasado mes de noviembre habrían alcanzado a las 41.000 toneladas. Asimismo, consignaron que el principal comprador de nuestro país en este rubro ha sido la Comunidad Económica Europea.

Respecto de las previsiones para el corriente mes de diciembre, las mismas fuentes informaron que, según surge de los contratos existentes y las operaciones ya concretadas, las ventas rondarían en las 45 mil toneladas.

Como dato importante el mismo informe señala que en el curso del último mes del año, la Unión Soviética reanudará sus compras con dos embarques que, en total, alcanzarán a las 9.000 toneladas base con hueso.

Asimismo, se consigna que la citada cifra de 45.000 toneladas puede incrementarse debido a la venta de mercadería en stock.

crónica
FIRME JUNTO AL PUEBLO
6ª EDICION DE LA NOCHE · EL DIARIO DE MAYOR CIRCULACION EN EL PAIS
AÑO XIX - BUENOS AIRES, VIERNES 4 DE DICIEMBRE DE 1981 - Nº 6.158 - $ 4.000
RECARGO VIA AEREA $ 100

LIBERAN A 38 DE LOS COMUNISTAS DETENIDOS

• Inform. pág. 2

BRINDISI DECLARO Y SALIO EN LIBERTAD, PERO VELEZ INSISTE EN QUE LO SANCIONEN DE OFICIO

• Inform. págs. 10-11

ASFIXIADOS CON GAS

Mueren Tres Obreros de DEBA Arreglando un Generador en Mar del Plata

MAR DEL PLATA, 4 (De nuestro corresponsal).— Un suceso de extrañas características costó la vida a tres trabajadores de la Dirección de Energía de la Provincia de Buenos Aires (DEBA), provocando honda impresión en la zona portuaria, donde ocurrió, y en la ciudad.

Los tres operarios de ese organismo oficial se hallaban realizando sus tareas en un generador de la estación termoeléctrica ubicada en el puerto local.

Si bien todavía se aguardaba un comunicado oficial explicando lo sucedido, se pudo determinar que el hecho se originó cuando uno de los obreros, Angel Omar Guzmelli, de 25 años, cayó desde una altura de 10 metros al fondo de un canal utilizado para traer agua de mar destinada a la refrigeración de los generadores de la usina.

El cuerpo de Guzmelli fue arrastrado por el agua hasta el interior del conducto (túnel) y al advertir la caída, el capataz del infortunado operario, José Jerez, de 49 años, se introdujo en la tubería para rescatarlo. Pero los tóxicos del conducto le provocaron la muerte en forma instantánea. Un tercer trabajador, Oscar Montes, de 21 años, que trató de ayudar a sus compañeros, también sufrió los efectos nocivos de las emanaciones y pese a ser rescatado con vida, murió camino al hospital.

● HONDA IMPRESION

El grave episodio, por sus trágicas consecuencias, causó honda impresión entre los trabajadores del mencionado organismo estatal y entre los compañeros y familiares de las víctimas. Uno, gráficamente, dijo: "era un día más de trabajo y se convirtió en la jornada final de cada uno... En su muerte. No atinamos a explicarnos lo ocurrido".

La falta, en un primer momento, de información oficial con relación a lo sucedido, dificultó establecerlo con precisión, pero a través de testigos presenciales se pudo saber que todo ocurrió alrededor de las 9, en las instalaciones de la usina termoeléctrica "9 de Julio", ubicada en el boulevard Marítimo Martínez de Hoz e Irala, en la zona portuaria.

A esa hora, los tres operarios que se mencionan se introdujeron en una cámara subterránea de filtraje de agua marina, a unos 15 metros de profundidad, para proceder a su mantenimiento. Pero media hora después fueron víctimas de las emanaciones tóxicas, circunstancia que les hizo perder el conocimiento y casi, simultáneamente, se produjo su deceso, por asfixia.

Conocida la tragedia, se hicieron presentes en el lugar una dotación del cuerpo de bomberos de esta ciudad, efectivos de la comisaría tercera y personal médico del Servicio Sanitario de la Policía. Bomberos y compañeros de labor, tras denodados esfuerzos, lograron rescatar los cuerpos de los tres operarios.

Los cadáveres fueron remitidos a la morgue judicial del cementerio de La Loma, para el reconocimiento por parte del médico policial. Asimismo, se aguardaba un comunicado oficial explicando detalles de la tragedia, que enluta tres hogares.

● MADRE E HIJA, HERIDAS

Una mujer y su hija sufrieron heridas de cierta consideración al rodar con la bicicleta en que se movilizaban en la zona norte del Parque Camet.

El accidente ocurrió a las 20 y las víctimas fueron identificadas como María Isabel Lugones, argentina de 19 años y su hijita Paola Lorena, de dos años.

Ambas fueron trasladadas al Hospital General Interzonal donde la señora quedó internada y su hija derivada luego al hospital Materno Infantil por presentar traumatismo de cráneo y otras lesiones.

CGT DE CORRIENTES: GREMIALISTAS PRESOS

CORRIENTES, 4 (De nuestro corresponsal).— Extraoficialmente se supo aquí que estarían detenidos los señores Lorenzo D'Angelo y Onni D'Angelo, dirigentes gremiales que se encontraban participando de la reunión regional realizada por la CGT.

Fuentes responsables informaron que la detención obedece a una orden de captura emanada desde hace mucho tiempo de autoridades policiales de Buenos Aires.

Las mismas fuentes admitieron que según declaraciones de los detenidos, éstos ya habrían sido sobreseídos en las causas que oportunamente se les siguieron, existiendo la posibilidad de que la comunicación respectiva del levantamiento de la orden de captura no haya sido recibida en Corrientes.

Siempre según las mismas fuentes, se descartó toda posibilidad de que la detención tenga relación alguna con la actividad gremial que desarrollaban en Corrientes.

Lorenzo D'Angelo se halla detenido en la Jefatura de Policía, habiéndosele levantado la incomunicación.

DISPONEN LA LIBERTAD DE 38 DE LOS 61 AFILIADOS COMUNISTAS DETENIDOS

El juez federal José Nicasio Dibur dispuso la libertad de 38 de los 61 afiliados al Partido Comunista que fueron detenidos el miércoles último en procedimientos realizados por la policía en la sede central de esa agrupación y en dos filiales más de esta capital.

El magistrado dispuso las libertades esta tarde, pero se efectivizarán a través del Departamento de Policía luego de los trámites sobre antecedentes.

Como se recordará la policía realizó una serie de allanamientos en la sede central del Partido Comunista en la calle Entre Ríos, y en otras dos filiales, donde detuvo a varios dirigentes y a activistas, secuestrándose además material bibliográfico y de información.

Según las versiones que hasta esta tarde no fueron confirmadas en medios judiciales, entre los detenidos figuran dirigentes como Héctor P.Agosti, Roberto Vallarini, Fanny Elelman y Alcira de la Peña.

El juez Dibur tuvo que intervenir por encontrarse de turno y haberse caratulado las actuaciones policiales en trámite como "presunta infracción a la ley de seguridad nacional y tenencia de armas de guerra".

El juez Dibur estuvo trabajando en su juzgado hasta altas horas de esta madrugada examinando el material secuestrado por la policía en los procedimientos, consistente mayoritariamente en libros, folletos y panfletos.

El análisis de ese material se llevó a cabo con la intervención del secretario Alejandro Rafael Oliden y lo que se resuelva constituye pieza fundamental para resolver la situación procesal de los principales responsables.

En principio la tenencia de armas de guerra y los delitos sobre seguridad nacional no son excarcelables, por lo que si se procesa a alguno de los detenidos por esa figura penal muy difícilmente se decrete la libertad en un plazo breve.

¡MILAGRO MEDICO!

Operan del Corazón a Recién Nacido

ROSARIO, 4 (De nuestro corresponsal).— A un bebé prematuro de solo 14 días de vida se le realizó ayer aquí una delicadísima operación cardiovascular que no tiene precedentes en esta ciudad.

La intervención, que se llevó a cabo en un centro de neonatología, fue efectuada a una criatura nacida el pasado 18 de noviembre en la ciudad de Villa Constitución, a unos 60 kilómetros al sur de Rosario. Las dificultades fueron sensiblemente mayores que en otros casos porque el pequeño nació con solo 1.500 gramos de peso.

Si bien no se proporcionaron datos de identidad de la criatura pudo saberse que pertenece a una familia obrera

Asimismo, se supo que el bebé presentaba un cuadro de deficiencia respiratoria complicada con una comunicación entre la arteria pulmonar y la vena aorta, algo que es contemplado como habitual en bebés prematuros con este tipo de insuficiencia.

Los médicos que operaron al pequeño paciente tuvieron ante sí una difícil y prolongada tarea, pero al finalizar la intervención consideraron que aquella había sido coronada con el éxito

De todas maneras opinaron que aún es muy pronto para hacer diagnósticos definitivos en relación con el desarrollo futuro del paciente pero "insistieron" por ahora todo va normal.

NUEVO VENCIMIENTO DE OSN

A partir del sexto bimestre del corriente año, la empresa Obras Sanitarias de la Nación (OSN) dividirá el vencimiento de la facturación general en tres turnos "para mejor atención de los usuarios de esta Capital", según informa en un comunicado dado a conocer ayer.

El turno y la fecha de vencimiento que corresponde estará impreso en cada factura y será fijado de acuerdo con la cifra final del número de expediente de cada finca.

● LOS TURNOS PARA PROXIMOS PAGOS

Para el miércoles próximo ha sido fijado el primer turno de los vencimientos y corresponderá a los usuarios cuyo número de expediente finalice en 0,1,2 ó 3; el segundo turno vencerá el día 15, e incluirá a los usuarios cuyo número de expediente terminen en 4,5, ó 6 y, finalmente, el tercer turno vencerá el 21 del corriente para los usuarios con terminaciones 7,8 ó 9. En cuanto a los usuarios bonaerenses, el pago de los servicios sanitarios tendrá una sola fecha de vencimiento: el 9 del corriente.

Arde Camión con Armamento

CURITIBA, Brasil, 4 (Saporiti).— Un camión transportando armas, solventes y tambores de pintura, que iba de Río Grande del Sur hacia San Pablo, se incendió, en la madrugada, en la ruta BR-116, cerca de Curitiba.

El conductor, ante la gravedad que tomaba la situación, y visto que no podría controlar el fuego, se lanzó del vehículo, temeroso de ser alcanzado por una posible explosión.

De acuerdo al delegado de armas y municiones, Vicente Amaral, que tomó parte en la averiguación de las causas del incendio (todavía ignoradas), es posible que, durante el viaje, uno de los tambores en que se transportaba munición, se abrió y provocó el incendio.

El conductor, Joao Alves dos Santos, contó que, poco antes de medianoche, uno de los neumáticos se perforó y entonces arrimó el camión al borde de la ruta para dormir.

EX AGENTE HOMICIDA

Preventiva Para mal Funcionario

ROSARIO, 4 (De nuestro corresponsal).— El juez de Instrucción de la séptima nominación, doctor Patricio Carlos Jara, dictó auto de procesamiento y prisión preventiva contra el ex agente de policía Félix Roberto Guevara, por hallarlo responsable de cinco hechos de robo calificado y defraudación calificada en concurso real. Además, el peligroso sujeto ultimó a balazos a su mujer, delito por el que ya se le dictó meses atrás un pronunciamiento.

Cuando Guevara inició su carrera delictiva se desempeñaba como policía. El 20 de noviembre de 1977, integrando una gavilla, cometió un robo a mano armada en una playa de estacionamiento, de donde se apoderaron de dinero, alhajas y objetos personales de la encargada.

El 1° de enero de 1978, los maleantes detuvieron un vehículo que circulaba por la Ruta 16, en las cercanías de Villa Diego, oportunidad en que asaltaron a una familia.

El 8 de febrero de ese mismo año robaron una motocicleta y ese mismo día asaltaron a un empleado de una financiera, despojándolo de una importante suma de dinero.

El 26 de abril cometieron un atraco en perjuicio de un integrante de Gendarmería Nacional, a quien despojaron de una pistola Ballester Molina, dinero y efectos personales.

Finalmente, el 28 de octubre del mismo año asaltaron a un agente de bolsa y se llevaron dinero y valores.

Además de estos cargos, el procesado debe responder por el delito de defraudación por apropiación indebida, por cuanto se quedó con el arma de la repartición policial, una pistola Browning, calibre 9 milímetros.

● EL HOMICIDIO

Además de las causas citadas, el feroz individuo mató a su mujer el 7 de octubre de 1978 de varios disparos, utilizando el arma provista por la fuerza de seguridad.

Posteriormente fugó al Paraguay y allí fue detenido en los primeros meses del año en curso, acusado de una defraudación menor, entrando en vigencia el pedido de captura que tenía pendiente en esta ciudad.

Por el delito de homicidio calificado ya se había dictado meses atrás el auto de procesamiento, desglosándose esta causa de todas las anteriores, por razones procesales.

● LO MATO UN CAMION

LA RIOJA, 4 (De nuestro corresponsal).— En el barrio Cementerio, esquina de las calles El Chacho y Agüero Vera, un camión arenero guiado por Julio Damián Pereyra, de 26 años, dio muerte a Nicolás Eduardo Oliva, casado, de 37 años, que se conducía en una bicicleta.

ARGENTINA ALERTA POR INTERVENCION

Camilión También Fustigó a Subversión

CASTRIES, Sta. Lucía, 4 (UPI).—La Argentina previno hoy en la XI Asamblea General de la OEA que "la vocación intervencionista no solo no cesó, sino que parece cobrar nuevos impulsos" en el continente y formuló un llamamiento para el pronto desarrollo económico del hemisferio.

El canciller Oscar Camilión, tras haber cedido el primer turno matinal en la lista de oradores al secretario de Estado norteamericano Alexander Haig, expresó que "los fracasos en el esfuerzo de cooperación positiva fueron sustituidos por las complicidades en la acción intervencionista", causando la "crisis de escepticismo" que rodea a la OEA en la actualidad.

En una velada con referencia a Cuba y Nicaragua, dijo que "hoy en día vemos de qué manera se denuncian amenazas contra la propia soberanía, al mismo tiempo que se alienta, a veces con poco disimulo, la acción de grupos que levantan la antorcha de la subversión en los países vecinos".

Pero en obvia referencia a Estados Unidos, agregó que simultáneamente "el propósito proclamado de apartar a la América latina de los conflictos de carácter global, ha provocado una tendencia a internacionalizar los problemas internos de los distintos países" y a convertir a la región "en uno de los teatros más preocupantes de la confrontación mundial".

Camilión concedió la mayor parte de su discurso al tema del desarrollo expresando el respaldo de Argentina a la pronta convocatoria de la demorada Asamblea Extraordinaria de Cooperación para el Desarrollo que debería haberse realizado este año en Montevideo, pero para la cual aún no se fijó fecha.

ESTATALES PIDEN AGUINALDO COMPLETO

La Coordinadora de Gremios Estatales resolvió elevar notas al presidente interino, general Liendo, y a los ministros de Economía y Trabajo, para solicitar el pago del 100% del aguinaldo, en lugar del 50% que corresponde en el segundo semestre. En las notas a las autoridades, la entidad también reclamará la aplicación de un sueldo mínimo de 2.500.000 pesos para la primera categoría del escalafón a partir del 1° de enero de 1982.

Las resoluciones fueron adoptadas en una reunión celebrada ayer por la Coordinadora en la que también continuó la consideración del proyecto de constituir una Confederación de Trabajadores Estatales en el ámbito nacional "a los efectos de aunar esfuerzos en favor de los mencionados compañeros y en defensa de sus derechos profesionales".

● **LUZ Y FUERZA**

En las últimas horas de la tarde de ayer se reunieron los secretarios de las seccionales de esta capital y del interior del país de la Federación Argentina de Trabajadores de Luz y Fuerza (FATLYF), a fin de considerar la entrevista mantenida en el curso de la mañana en el Ministerio de Trabajo, en la cual, como lo informara CRONICA, se analizaron los reclamos del gremio referente a los aportes para la obra social.

El dirigente Aldo Serrano dio cuenta que "hay un principio de solución" para que se continúe con la prestación de las obras sociales para los afiliados de Luz y Fuerza, luego de los contactos establecidos con las autoridades del Instituto Nacional de Obras Sociales (INOS) y de Agua y Energía Eléctrica de la Nación.

Asimismo hizo saber que los funcionarios de ambas reparticiones habían solicitado un compás de espera hasta el día 9 del corriente para proponer soluciones concretas, resolviendo los gremialistas postergar cualquier medida de fuerza hasta esa fecha, entendiéndola como "último plazo".

AÑO NUEVO, DRAMA VIEJO

Ubaldini: "En el '82 Habrá Acentuamiento de la Desocupación"

CORRIENTES, 4 (De nuestro corresponsal).— Saúl Ubaldini, secretario general de la Confederación General del Trabajo que presidió en esta ciudad el encuentro de las regionales del Litoral, vaticinó un acentuamiento de la desocupación y afirmó que "el Proceso de Reorganización Nacional miente, ya que no tiene objetivos, ni plazos y ni siquiera programas".

El dirigente gremial además de asistir a las deliberaciones y de brindar una conferencia de prensa, se entrevistó con el arzobispo de Corrientes, monseñor Jorge Manuel López y participó en una reunión en la que hablaron personalidades políticas y sindicales.

En el transcurso de la conferencia de prensa ponderó a la multisectorial, a la que calificó de "una esperanza nacional" y luego vaticinó para el mes próximo "un acentuamiento de la desocupación", reclamando del gobierno "pan y trabajo".

Sobre el tema de la unidad obrera, dijo no creer en la divisiones, señalando que "ello se observa en las bases mismas de la clase trabajadora, que hoy más que nunca está firmemente unida ante las graves necesidades que estamos pasando".

Indicó que la división "solo se da en los niveles directivos" y que para solucionar esa cuestión "la CGT tiene sus puertas abiertas para quienes quieran sumarse al movimiento".

Ubaldini llegó a la mañana de ayer a Corrientes y a poco de arribar se entrevistó con el arzobispo local y vicepresidente segundo de la Conferencia Episcopal Argentina, monseñor López, en la sede episcopal. El diálogo se extendió por espacio de media hora.

El secretario de la central obrera nacional presidió más tarde el "Congreso Regional de la CGT", con la asistencia de delegados procedentes del Chaco, Formosa, Entre Ríos y Misiones, además de los locales.

En sus declaraciones al periodismo, Ubaldini reiteró su optimismo en cuanto a una próxima unificación del movimiento obrero argentino, pero "siempre y cuando se lo recobre con objetivos claros y limpios".

Explicó además que el hecho de que se hubiese elegido el nordeste como sede de las deliberaciones obedecía a que "a esta región se la nota como la más castigada" por la crisis económica y a que "siempre se levantó aquí la bandera de la unidad".

"La CGT tiene planificada la solución a los problemas del país" afirmó Ubaldini, agregando que la misma "podrá encontrarse en distintos planos, pero nosotros la daremos a conocer cuando nos llamen de frente a hacerlo".

La visita del titular cegetista culminó con un acto multipartidario que tuvo lugar en la sede de la Sociedad Española. En un significativo discurso, Ubaldini reseñó los problemas que afectan a los trabajadores del país y reclamó urgentes soluciones, entre las que dio prioridad a un cambio total en las orientaciones económica, social y política.

También hicieron uso de la palabra oradores pertenecientes al justicialismo, desarrollismo, democracia cristiana y Partido Conservador Popular.

RECLAMAN LA LIBERTAD DE SINDICALISTA

La libertad del sindicalista del gremio de prensa, **Eduardo Jozami**, fue pedida por los dirigentes de la Confederación Internacional de Organizaciones Sindicales Libres (CIOSL) que visitan actualmente nuestro país y que mantuvieran diversas entrevistas con miembros de la CGT y el gobierno.

El despacho fue enviado por los sindicalistas al ministro del Interior y presidente interino de la República, **Horacio Tomás Liendo**, y se halla firmado por el titular de la delegación, **Otto Kersten**.

En el telegrama se manifiesta que esa entidad gremial internacional está preocupada por el estado de salud de Eduardo Jozami, quien se halla detenido a disposición del Poder Ejecutivo desde hace muchos años.

Finalmente, la CIOSL, de tendencia socialcristiana, pide "la liberación de todos los sindicalistas injustamente detenidos".

DENUNCIAN LA DETENCION DE DOS DIRIGENTES GREMIALES

Las delegaciones regionales del Gran Buenos Aires de la Confederación General del Trabajo (CGT) denunciaron la detención del Secretario General de la regional San Luis, Bartolomé Albarracín y del sindicalista de dicha provincia Luis Torres.

En un comunicado dado a conocer las regionales de la Confederación informaron que la detención se produjo ayer a las 21 en la provincia de San Luis, y que la policía central se encargó de llevarse a los dirigentes en momentos en que participaban de una reunión, durante la cual informaban a numerosos trabajadores y sindicalistas sobre diversos temas de interés gremial.

El comunicado expresa entre otras cosas que "al pueblo en general y al Movimiento obrero en particular se informa que dicho arresto no se puede justificar bajo ningún punto de vista, dado que el gobierno de las Fuerzas Armadas ha convocado al diálogo a todos los sectores del país, por lo tanto si no está vedado el diálogo para ciertos sectores tampoco puede negárseles a los dirigentes gremiales .

UNIDAD OBRERA: 'HASTA AHORA NO SE FIRMO NINGUN PACTO'

MENDOZA, 4 (De nuestro corresponsal).— "No se firmó ningún pacto de honor para la unidad sindical", afirmó Manuel Diz Rey, secretario de Acción Social de la CGT, y agregó que "la unidad del movimiento obrero se va a dar cuando ciertos dirigentes comprendan que esta división es fruto de intereses personales o de enfoques distintos sobre cual tiene que ser la estrategia del movimiento

Diz Rey realizó estas consideraciones en un reportaje publicado por el diario local "Los Andes" y en referencia a las declaraciones que hiciera Mario Zaffora, titular de la CGT mendocina, quien afirmó que dicho pacto había sido firmado en la ciudad de Caracas, durante la reciente reunión sindical internacional realizada allí.

● **ESTATALES**

La Agrupación gremial Blanca de la Unión del Personal Civil de la Nación (UPCN), que preside Andrés Rodríguez, afirmó que "la actual situación que padecen los trabajadores estatales, el movimiento obrero en su conjunto y el país todo, ha llegado a un límite que exige cambios ".

CHOFERES: AMENAZA DE PARO

En estado de alerta y tensa espera, los choferes de ómnibus de corta, media y larga distancia, aguardan una respuesta a los reclamos salariales para poder así hacer frente a sus necesidades y las de sus familias. El reclamo se integra, asimismo, con la solicitud referida al reingreso de los gastos y mejoras por la antigüedad.

Todos ellos fueron oportunamente canalizados a través de los dirigentes de la Unión Tranviarios Automotor (UTA), en la esfera del Ministerio de Trabajo y ante las distintas cámaras empresarias, sin que hasta la fecha hayan recibido respuesta de ninguna índole.

● **DEMORADAS**

La peticiones llevan un mes, y se iniciaron en oportunidad de conocerse los nuevos salarios —un incremento del 8 %— que los choferes descalificaron a poco se tuviera en cuenta que las nuevas escalas volvían a absorber los porcentuales de flexibilidad salarial.

Ante la gravedad de la situación, lo que en otras circunstancias, podría calificarse como "un compás de espera", en las actuales, gravita sensiblemente sobre los trabajadores del volante, quienes a través de los delegados en las distintas empresas, se mantienen en sesión permanente y en el estado de alerta ya mencionado.

En ese orden de ideas, no debe descartarse la exteriorización de tal situación a través de una medida de acción directa, sorpresiva, por medio de la cual, los choferes decidan "apoyar" su petitorio. Esta posibilidad, según se señala en medios gremiales, podría tener "principio de acción" la semana entrante, de no mediar alguna respuesta. Más aún, hay quienes, sindican como el próximo lunes, como el "día D" hasta el cual los trabajadores, en plena coincidencia a través de sus delegados, aguardarían una respuesta.

● **NUEVA AGRUPACION**

ROSARIO, 4 (De nuestro corresponsal). — Una nueva agrupación sindical, —"Movimiento Obrero Rosarino"— prescindente de los grupos gremiales en actuación, planteó al ministro de Trabajo de la Nación, el problema de la desocupación, el deterioro salarial, la persistencia en la restricción sindical y los inconvenientes en las obras sociales. Declara, representar, la nueva agrupación, al 90 % de los trabajadores de esta ciudad y manifiesta no tener nada que ver con la sigla CGT, en esta ciudad, y estar integrada por 42 organizaciones.

Asociación Obrera Textil de la República Argentina

—AOTRA—

La Intervención Militar en la Asociación Obrera Textil de la República Argentina, comunica a sus Afiliados y Beneficiarios de la Obra Social, el traslado de la Sede Central ubicada en **Solís 765/73 de la Capital Federal** a su nuevo edificio de **Avenida La Plata N° 754 - Capital Federal:** Atendiendo en sus horarios habituales:

Nuevos números telefónicos

92/ 6645/ 6610/ 6549/ 6630

PRIMATESTA EN LA CGT - CORDOBA

CORDOBA, 4 (De nuestro corresponsal).— Tras una invitación que le fuera formulada en el curso de una audiencia privada, el arzobispo de Córdoba y presidente de la Conferencia Episcopal Argentina, monseñor Raúl Francisco Primatesta, disertará el próximo 9 de diciembre en un acto organizado por la regional local de la Confederación General del Trabajo.

Al hacer el anuncio de la conferencia de monseñor Primatesta, la central obrera cordobesa destacó en un comunicado entregado a los medios de prensa que "ha considerado oportuno explicitar los fundamentos esenciales sobre los derechos de quienes ejercitan el trabajo, y nada mejor para ello que sea la autoridad de la Iglesia quien lo haga."

El alto prelado se referirá en su disertación a los alcances de la encíclica del Papa Juan Pablo II "Laborem exercens".

"En los momentos actuales —agregó la Confederación General del Trabajo— en que la oscuridad parece abatirse sobre todos los trabajadores de nuestro país, tenemos la seguridad de que la palabra de la Iglesia encontrará la claridad de propósitos para que no solo sea escuchada, sino llevada a la práctica por todos los hombres".

Escuche al Reverendo OMAR CABRERA

En CORDOBA: Club Villa Azalais 6, 7 y 8 de Diciembre a las 19,30 Hs.
En TUCUMAN: Club Villa Luján 8 y 9 de Diciembre a las 19,30 Hs.
En CAPITAL FEDERAL: Federación Argentina de Box Castro Barros 75 11 de Diciembre a las 19,30 Hs. y 12 de Diciembre a las 16, Hs.
En ROSARIO: Salón Naranja de la Sociedad Rural 14 y 15 de Diciembre a las 19,30 Hs.

TEMA: EL PODER QUE PUEDE CAMBIAR SU VIDA

Sintonice todos los Domingos el programa "Visión de Futuro" por LR 2 RADIO ARGENTINA a las 7,30 Hs

CARBAL

CINCO GENERALES

• Se Dieron a Conocer Designaciones en la Cúpula Militar
• Nicolaides, Nuevo Comandante del I Cuerpo de Ejército

El Comando en Jefe del Ejército dio a conocer al promediar la mañana los cambios producidos en su cúpula conductiva, confirmando lo adelantado por CRONICA en su 6ª edición de la víspera, en lo que respecta al pase a retiro de cinco generales de división.

El comunicado emitido por el departamento de Prensa de la Secretaría General del Ejército, consigna que "se ponen en conocimiento de la opinión pública las siguientes resoluciones del señor Comandante en Jefe, teniente general Leopoldo Fortunato Galtieri, referidas a la promoción, retiros y nombramientos del personal de la Fuerza".

● GENERALES A RETIRO

El listado suministrado indica que fueron aceptadas las solicitudes de retiro voluntario de los generales de división Antonio Domingo Bussi, Eduardo Alberto Crespi, José Rogelio Villarreal, Reynaldo Benito Bignone y Carlos Alberto Martínez.

En el escalón inferior, pasan a retiro los generales de brigada Angel Alejandro Barbieri, Alberto Alfredo Valin, Mario Ramón Lépori, Juan Pablo Saa, Agatino Federico Di Benedetto (médico) y Dionisio Andrés Ferreyra (auditor).

● ASCENSOS

El 31 de diciembre del corriente año se concretarán los ascensos a generales de división de los siguientes generales de brigada: Edgardo Ernesto Calvi, Luis Santiago Martella, Eugenio Guañabens Perello y Horacio José Varela Ortiz.

Ascienden a generales de brigada los siguientes coroneles del cuerpo de comando y del cuerpo profesional: Braulio Argentino Sánchez Avalos, Mario Leoncio Cammisa, Ricardo Gustavo Pianta, Teófilo Saa, Alberto Ramón Schollaert, Carlos Antonio Binotti, Mario Aguado Benítez, Américo Daher, José Víctor Gutiérrez, Jorge Ezequiel Suárez Nelson, José Angel Couto (intendencia), Mario Antonio Remis (médico) y Carlos Horacio Cerda (auditor).

● COMANDOS SUPERIORES

El comando superior del Ejército quedará conformado con el general de división José Antonio Vaquero que continúa como Jefe del Estado Mayor General. Al frente del Cuerpo de Ejército I, revistará el general Cristino Nicolaides; en el Cuerpo de Ejército II, continuará el general Juan Carlos Ricardo Trimarco; en el III, el general Eugenio Guañabens Perello; en el IV, general Llamil Reston y en el V, general Osvaldo Jorge García.

Será comandante de Institutos el general Edgardo Néstor Calvi, y como secretario general del Ejército seguirá desempeñándose el general Alfredo Oscar Saint Jean. Director de Fabricaciones Militares, será el general Horacio José Varela Ortiz.

El general Horacio Tomás Liendo proseguirá al frente del Ministerio del Interior, y el general Luis Santiago Martella en la Secretaría General de la Presidencia de la Nación.

● OTRAS DESIGNACIONES

Las resoluciones difundidas por el Comando en Jefe incluyen otros destinos para generales y coroneles.

El general de brigada Raúl José Ortiz será director nacional de Gendarmería; el general de brigada Rodolfo Enrique Luis Wehner, segundo Jefe del Estado Mayor General; el general de brigada José Horacio Ruiz, segundo Jefe del Estado Mayor General; el general de brigada José Horacio Ruiz, segundo comandante y Jefe de Estado Mayor del Comando de Institutos Militares.

El general de brigada Antonio Llamas, segundo comandante y jefe del Estado Mayor del Cuerpo de Ejército IV; el general de brigada Eduardo Alfredo Espósito, jefe IV-Logística del Estado Mayor General del Ejército; el general Mario Alfredo Politti, segundo comandante del Cuerpo de Ejército I; el general Julio César Ruiz, segundo comandante del Cuerpo de Ejército V; el general Alfredo Sotera, Jefe II-Inteligencia del Estado Mayor General del Ejército.

Será subdirector de Fabricaciones Militares el general Jorge Alberto Marque; jefe VI del Estado Mayor General del Ejército, el general Carlos María Filips; director de la Escuela Superior de Guerra, el general Américo Gerónimo Herrera; director del Instituto Geográfico Militar, general Eduardo Osvaldo Garay; comandante de Ingenieros, general Néstos Rubén Castelli.

● COMANDANTES

Los cuerpos de brigada han sido confiados a los siguientes oficiales superiores: XI de Infantería Mecanizada, general Oscar Enrique Guerrero; VII de Infantería de Monte, general Ricardo Norberto Fouret; XII de Infantería, general Ricardo Gustavo Pianta; V de Infantería, general Alberto Ramón Schollaert; II de Caballería Blindada, general Carlos Antonio Binotti y IX de Infantería, general Américo Daher.

Comandante de Comunicaciones del Comando en Jefe, será el general Braulio Argentino Sánchez Avalos; director del proyecto TAM, el general Mario Leoncio Cammisa; Jefe III-Operaciones del Estado Mayor Conjunto, el general Teófilo Saa; Jefe I-Personal del Estado Mayor Conjunto, el general Jorge Ezequiel Suárez Nelson; en la Comisión de Asesoramiento Legislativo, el general Mario Aguado Benítez y director de enseñanza del Cuerpo de Comando del Comando de Institutos Militares, general José Víctor Gutiérrez.

El general médico Adolfo Stel se desempeñará como director general de Sanidad del Ejército; el general médico Mario Antonio Remis como director del Hospital Militar Central, el general de Intendencia José Angel Couto, asumirá la subdirección de la Contaduría General del Ejército y el general Carlos Horacio Cerda será auditor general de las Fuerzas Armadas.

● INFORMACION PUBLICA

Cabe consignar que el listado suministrado esta mañana por el Comando en Jefe no especifica el nombre del oficial superior que pasará a hacerse cargo de la Secretaría de Información Pública (SIP) de la Presidencia de la Nación.

El actual titular, el general Raúl José Ortiz ha sido designado a partir del 31 de diciembre, al frente de la Gendarmería Nacional, y hasta la víspera algunos trascendidos afirmaban que sería designado en esas funciones el coronel, ascendido a general de brigada, Jorge Ezequiel Suárez Nelson.

La versión quedó desvirtuada hoy, al conocerse que dicho oficial superior revistará como Jefe de Personal del Estado Mayor Conjunto.

● AGASAJO

"Cuando voces calumniosas e interesadas se levantan fuera del país para acusarnos de discriminaciones inexistentes, se infiere una injustificada ofensa, no solo a la Nación Argentina, sino también a todos aquellos que, sin haber nacido en nuestra Patria, la han elegido para que sea la de sus hijos". Estos conceptos pertenecen al Comandante en Jefe del Ejército y forman parte de las palabras que pronunció en la víspera, en ocasión de agradecer, en nombre de la Junta Militar, el agasajo que le ofreció la Asociación de Agregados Militares extranjeros con motivo de la finalización del año.

Los tres integrantes de la Junta Militar estuvieron presentes, al igual que otros jefes superiores de las Fuerzas Armadas.

En la oportunidad, el teniente general Galtieri después de destacar el honor y el halago de las Fuerzas Armadas argentinas por el agasajo que le ofrecían los delegados militares extranjeros, recordó que "desde los albores de nuestra nacionalidad la República abrió sus puertas generosas a los hermanos del mundo entero, dándoles la posibilidad de plena realización en un marco de libertad e igualdad de posibilidades".

Dijo también que "centenares de miles de hombres y mujeres provenientes de los lugares más distantes vienen sumando desde hace ya mucho tiempo, su esfuerzo generoso al de los hijos de esta tierra, en la construcción de la novel nación".

Refiriéndose concretamente a la misión de acercamiento que cumplen los agregados militares extranjeros, el teniente general Galtieri sostuvo que "su trascendencia deviene de la necesidad que imponen la hora y el mundo actual, de mantener —dijo— la solidez de nuestros vínculos y la continuidad de un mutuo entendimiento".

● JEFE DE CHAMICAL

LA RIOJA, 4 (De nuestro corresponsal).— Oficialmente se anunció en esta capital que el Comando en Jefe de la Fuerza Aérea dispuso que el vicecomodoro Carlos Alberto Gut, que a fin de año será ascendido a comodoro, sea el nuevo jefe de la base aérea Chamical.

Sucederá en el cargo al comodoro Carlos Miguel Vázquez, que pasará a desempeñarse en la IV Brigada con asiento en Mendoza.

DESMIENTEN MAL MANEJO DE CREDITO

El interventor en la Asociación Obrera Textil, capitán de navío, Fermín Barrionuevo, rechazó imputaciones sobre el supuesto mal manejo de un reciente crédito otorgado por el Instituto Nacional de Obras Sociales (INOS).

Sobre el particular advirtió en primer término, que el citado organismo, previa una perfecta autoría acude en ayude de las obras sociales que se encuentran en situación deficitaria. En el caso de la ACT, tal ayuda más se justifica, en razón de haber tenido que dar apoyo a la gente obrera, que ha padecido perturbaciones en su actividad laboral.

En declaraciones formuladas en un programa de radio, en esta Capital Federal, el capitán de navío Barrionuevo negó, asimismo, terminantemente, que se estudie la venta del Sanatorio Central de la Asociación Obrera Textil. Por el contrario y, sobre el tema, señaló que se están realizando tareas de mejoramiento en las instalaciones, para dar, dijo, las máximas prestaciones médicas

En cuanto a las dificultades económicas de la Obra Social de los textiles, indicó que en "el gremio hay un proceso recesivo desde hace varios años y en consecuenciap la cantidad de dinero que ingresa, ha mermado ostensiblemente. No obstante lo cual, advirtió, se mantiene la obligación de dar prestaciones médicas a todos los beneficiarios, incluso, enfatizó, a los despedidos o suspendisos.

Sostuvo también que lo que la administración de la Obra Social podía realizar y realiza, ante tal situación, son rigurosos controles de disminución de gastos, como en este caso, agregó, que se observa una caída de 50.000 afiliados, con la consiguiente merma de pacientes.

En otro orden de cosas, desmintió que en su gestión haya impuesto trabas al gremio para difundir informaciones. Solo se pretende, acotó, que la intervención tenga conocimiento de lo que se va a publicar, por razones de responsabilidad institucional. La dirigencia gremial, —dijo— se puede comunicar, libremente, sin control alguno, con la opinión pública.

Super oferta

Crédito por $ 2.000.000.00 en 8 cuotas de $ 250.000.- una sola cuota adelantada sin ningún gasto adicional.

Crédito a sola firma

tienda VENUS

SUPERTIENDA INTEGRAL

LYNCH 3955 (esq. Av. Saenz 1100)

NO CERRAMOS AL MEDIODIA

CONDENAN A SUBOFICIALES DE LA FUERZA AEREA POR AGRESION

La Sala VI de la Cámara del Crimen impuso dos años de prisión en suspenso a tres suboficiales de Aeronáutica que agredieron y lesionaron a un empleado de la embajada de los Estados Unidos de Norteamérica, tras un incidente suscitado el 30 de octubre de 1979 en las inmediaciones del Circuito KDT en los bosques de Palermo.

Los condenados fueron identificados como Jorge Luis Delgado, Rubén Oscar Delgado y Juan Carlos Aquino, quienes se desempeñaban en tareas de vigilancia aeronáutica.

Las actuaciones se iniciaron porque la noche de ese 30 de octubre Barbara Jean Johsnon, Sandra I. Fleismester y José María Quevedo sufrieron la agresión de los condenados, porque éstos consideraron sospechosa la actitud de dos mujeres y un hombre en ese lugar.

Se comprobó que tanto Barbara Johnson, Sandra Fleismester y José María Quevedo se encontraban realizando aerobismo, por una zona entre las avenidas Casares y Figueroa Alcorta y que los tres cumplían tareas en la embajada norteamericana.

Según las actuaciones, Barbara Jean Johnson se detuvo a descansar y se sentó en el suelo, oportunidad en que uno de los condenados que la seguía bajó de su automóvil y la interrogó sobre lo que hacía allí.

Como Barbara Johnson no sabe castellano, el desconocido se enfureció y comenzó a insultarla mientras llegaba al lugar Quevedo y Sandra Fleismester.

Quevedo salió en defensa de Barbara Jean Johsnon, pero fue atacado por el desconocido y posteriormente por otros dos individuos más que descendieron armados del automóvil.

Quevedo fue reducido por dos de los individuos mientras el tercero le aplicó patadas en el estómago hasta que finalmente fue dejado lesionado.

A raíz del incidente intervino la policía que poco después detuvo e identificó a los agresores, labrándose el correspondiente sumario para que su actitud delictiva no quede impune.

HOMENAJE

Derrumbe del Cóndor

El Comandante en Jefe de la Fuerza Aérea, brigadier general Omar Domingo Rubens Graffigna, asistió hoy a las 8 a la misa que en memoria de las víctimas del derrumbe de un ala del edificio "Cóndor", sede del Comando en Jefe del arma, se realizó en la capilla Stella Maris del vicariato castrense.

Asistieron asimismo, el comandante de operaciones aéreas y futuro comandante en Jefe del arma, brigadier mayor Basilio Arturo Lami Dozo; oficiales superiores; oficiales; suboficiales, personal civil y familiares de las víctimas del trágico accidente.

PASARON A RETIRO

El presidente de la Nación en el interior del sanatorio se apresta a subir a su automóvil luego de haberse despedido de los médicos.

Junto a su esposa el teniente general Roberto Eduardo Viola sonríe desde el automóvil a quienes lo saludan al retirarse del sanatorio. El primer magistrado se dirigió a la residencia de Olivos.

VIOLA VOLVIO A OLIVOS

• Finalizaron los Estudios
• Polémica Sobre Tratamiento

Poco después de las 9.30, el presidente Roberto Eduardo Viola, acompañado de su esposa y el edecán de turno, abandonó el Sanatorio Güemes donde fuera sometido ayer a una cinecoronariografía a fin de precisar el diagnóstico acerca de su afección cardíaca.

El general Viola, vistiendo el mismo traje gris, camisa blanca y corbata oscura con que ayer ingresó al sanatorio, descendió del noveno piso, donde había transcurrido su internación, y se dirigió caminando hacia la rampa de acceso que da a la calle Acuña de Figueroa. Allí lo esperaban para saludarlo las autoridades del establecimiento. Dejó subrir al auto a su esposa y al edecán, y enfrentó brevemente a los periodistas de los diversos medios que lo interrogaban sobre su salud. "Estoy bien, estoy bien", contestó con una leve sonrisa. Se lo veía pálido y un tanto vacilante en el andar. El coche presidencial, un Fairlane gris oscuro C 1.119.847, al que escoltaban los autos de la custodia, avanzó por Acuña de Figueroa y dobló por Córdoba rumbo a la quinta de Olivos.

• EL PRONOSTICO

No existe información oficial sobre los resultados de la cinecoronariografía practicada a Viola en la mañana de ayer. El procedimiento es una filmación con rayos X del funcionamiento del miocardio y las arterias coronarias que lo irrigan, que se logra introduciendo un catéter o tubito por una arteria del brazo. El catéter es guiado hasta la boca de las coronarias, desde las cuales difunde una sustancia contrastante susceptible de ser captada por los rayos X.

Versiones autorizadas indicaban que el examen practicado al general Viola había permitido constatar varias obstrucciones en sus dos coronarias, una casi total y otra de consideración.

Pero, aunque el diagnóstico es coincidente, los facultativos se dividirían en cuanto al tratamiento recomendado. El equipo médico que venía atendiendo al general Viola consideraría que un tratamiento clínico permitirá superar la situación, siempre y cuando el presidente también se atenga como hasta ahora a la prohibición de fumar y a ciertas normas de reposo.

Por el contrario, el doctor Favaloro y su equipo, bajo cuya dirección se practicó la cinecoronariografía, serían partidarios de un doble "by pass", intervención quirúrgica destinada a superar la obstrucción arterial. Ambos equipos coinciden en que son aptas las condiciones del músculo cardíaco, motivo por el cual la operación es factible. Varios de los facultativos habrían recomendado hacer llegar el resultado de los exámenes al centro médico de Houston, Texas, para recabar su asesoramiento.

También se supo —sujeto, obviamente, a confirmación— que el teniente general Viola, al tomar conocimiento de los dos puntos de vista indicados, habría expresado su decisión de rechazar la vía quirúrgica.

Algunos médicos opinarían que el general Viola está en condiciones de reasumir sus tareas cumpliento jornadas de hasta 6 horas.

La versión indica que sería intención del presidente reintegrarse a la Casa de Gobierno a principios de la semana próxima y que se dispondría a reorganizar inmediatamente su gabinete cambiando ministros y secretarios de estado.

Por supuesto, aquí el problema excede el cuadro meramente clínico para hacerse político, o, mejor aún, político militar. Como ocurre siempre cuando se carece de información oficial, las versiones han arreciado en los últimos días, y se insiste en que el relevo de Viola ya estaría "resuelto" por la Junta. Sin embargo, por un lado, también se admite que el presidente no está dispuesto a renunciar, y, por el otro, hay vacilaciones o discrepancias en cuanto a la identidad del hipotético sucesor. Las versiones más firmes hablan del comandante en jefe del Ejército, general Galtieri, pero no se descarta la posibilidad de "un cuarto hombre", algún general en retiro o próximo a pasar.

Todo esto, a su vez, se vincula con la polémica desatada por el paquete económico aprobado durante el interinato del general Liendo, que los sectores liberales "ortodoxos" califican de "dirigista" y contrario a la "filosofía del proceso", mientras círculos vinculados a la industria y otros rubros lo consideran susceptible de reactivar la producción. El relevo de Viola significaría una vuelta "a la ortodoxia del proceso", se dice.

ULTIMO PARTE MEDICO

La Secretaría de Información Pública dio a conocer hoy, a mediodía, este comunicado: "En el día de la fecha se retiró del Sanatorio Güemes el presidente de la Nación, teniente general Roberto Eduardo Viola. Con la cinecoronariografía efectuada se completan los estudios para determinar las causas que provocaron la insuficiencia coronaria. El tratamiento a seguir será decidido en función de las conclusiones a que arribe el equipo médico que lo asiste".

Confederación Médica de la República Argentina

agradece las numerosas salutaciones recibidas con motivo de la celebración del Día del Médico

SANDRO
FRENTE A FRENTE

Su único espectacular del año para televisión.
SANDRO, FRENTE A FRENTE.
Protagonizando una encendida historia de amor y cantando sus nuevos temas.
SANDRO, FRENTE A FRENTE.

HOY 22 HS.

USURPACION: ACUSAN A VILLEROS

LA PLATA, 4 (De nuestro corresponsal).— La provincia de Buenos Aires no incluirá en sus planes para solucionar el problema de las villas miserias a los asentamientos masivos que acaban de producirse en Almirante Brown y Quilmes, que caen en la órbitra de la justicia penal por posible delito de "usurpación".

Así lo expresó el subsecretario de Acción Social, coronel (R) Rodolfo Elizagaray, quien leyó el siguiente comunicado a los periodistas

"Los asentamientos que serán considerados en las soluciones que está programando el gobierno de la provincia de Buenos Aires son únicamente aquellos que fueron relevados en el censo socioeconómico de villas de emergencia llevado a cabo el sábado 28 de noviembre, en la cantidad de viviendas y en el número de habitantes registrado a esa fecha".

Por consiguiente, "los nuevos asentamientos que se han producido en los partidos de Quilmes y Almirante Brown, durante los últimos días, no estarán incluidos en los programas de solución, así como tampoco cualquier otro que se produjera en el futuro, pues se trata de una maniobra realizada por inescrupulosos que han sorprendido la buena fe de la gente".

"Con respecto a los asentamientos producidos, los mismos están localizados en terrenos de propiedad privada, no habiéndose ejecutado expropiación alguna sobre ellos. Como consecuencia de ello, el problema de la ocupación de las tierras se encuentra en manos de la justicia penal, por tratarse presumiblemente de la comisión del delito de usurpación de terrenos privados y depredaciones que han cometido en los mismos, talas de árboles, rotura de alambrados, etcétera".

Sobre el origen de los ocupantes, dijo que las investigaciones realizadas establecen que proceden de villas del Conurbano y algunos de la Capital Federal, en su mayoría inquilinos que llegaban por promesas de venta de los lotes con una cuota mensual indexada de $ 250.000, ignorándose el precio final de venta del terreno.

Hay distintas versiones, agregó, sobre la identidad de los "inescrupulosos" aludidos en el comunicado, entre los cuales mencionó al cura párroco de la iglesia "Itatí", de Solano.

Las causas que se sustancian ante tres juzgados penales de La Plata y Lomas de Zamora fueron promovidas por las intendencias de Quilmes y Almirante Brown y por la empresa privada dueña de algunos de los predios invadidos, precisó el coronel Elizagaray.

Admitió como posible que algunos de los asentamientos hayan afectado a terrenos declarados de utilidad pública para su eventual (pero no segura) expropiación a los efectos de construir en ellos las 100.000 viviendas del futuro plan de erradicación de villas.

Por último, dijo que los intrusos oscilan entre dos y tres mil, descartando la cifra de diez mil que daban algunas fuentes.

Funcionario Califica de Inescrupuloso a un Cura

JUBILADOS
La CGT Brinda Apoyo a Congreso Nacional

La Confederación General del Trabajo (CGT) envió una nota a los secretarios generales de los gremios que la integran, a fin de que hagan participar a los centros de jubilados de cada una de esas organizaciones, en el próximo Congreso Extraordinario Nacional de Jubilados y Pensionados. El mismo habrá de cumplirse el próximo lunes en la Asociación Argentina de Box. La reunión fue organizada por la Mesa Nacional Coordinadora de Jubilados y Pensionados de la República Argentina, que preside Martín Vleytes y el apoyo de la central obrera, se concretó a través de la nota cursada por el secretario general Saúl Ubaldini y el de Acción Social, Manuel Diz Rey, y un comunicado.

La CGT dispuso realizar un relevamiento de grupos de jubilados organizados, que funcionan en las entidades sindicales, con el propósito de elaborar "un registro".

Sin perjuicio de la labor organizativa que está desarrollando la Mesa Coordinadora de Jubilados y Pensionados, con referencia al XII Congreso Nacional, una amplia delegación de la misma fue recibida por el subsecretario de Estado de Seguridad Social, a quien plantearon problemas que demandan urgente respuesta.

ORACION

Espíritu Santo. Tú que me aclaras todo, que iluminas los caminos para que yo alcance mi ideal.
Tú que me das el Don de perdonar y olvidar el mal que me hacen y que en todos los instantes de mi vida estás conmigo.
Yo quiero en este corto diálogo agradecerte por todo y confirmar una vez más que nunca quiero separarme de Ti por mayor que sea la ilusión material.
Deseo estar contigo y todos mis seres queridos en la gloria perpetua.
Pedir la gracia, rezar tres días con fe y publicar. Se obtendrá por más difícil que sea.

A.S.F.

MURIO TOMAS SIMARI

Al Actor le Falló el Corazón

Tomás Simari, un actor cómico cuyo nombre cubrió toda una época de la radiotelefonía nacional, falleció en la víspera a los 84 años y sus restos fueron inhumados hoy a las 10 en el cementerio de la Chacarita.

El deceso se produjo ayer a las 5 a consecuencia de una antigua dolencia cardíaca cuando junto al enfermo se encontraban su nuera, Alcira de Simari, sus nietos Alejandra y Horacio y su sobrino, Custodio Ezcurra.

Con Tomás Simari ha desaparecido uno de los últimos testigos y protagonistas de los años pioneros de la radio, cuando los primeros aparatos "a galena" llevaban a los asombrados oyentes los balbuceos iniciales de una actividad artística aún en pañales.

Su primer encuentro con el micrófono se produjo tras el obligado paso por conjuntos vocacionales y tablados de barrio en los que desgranó sus imitaciones de "tanos", "turcos" y "gallegos". Fue en 1922 cuando debutó en la entonces Radio Cultura, de Avenida Alvear y Tagle, un inicio que no puede ser calificado de "profesional" porque no cobraba nada por la actuación.

Un detalle que no debe sorprender a quienes lo conocieron y supieron de sus cualidades de persona buena, siempre dispuesta a dar, a colaborar en cualquier obra de bien, bolsillos y manos abiertas a amigos y extraños.

Simari se vanogloriaba de no atesorar bienes materiales. "Nunca guardes la guita porque no sirve para nada", solía aconsejar. En 1974, en un reportaje, admitió haber ganado mucho dinero, "muy buena plata, pero gasté mucho, doné más y el resto me lo gasté en operaciones quirúrgicas".

Quizás esta bonhomía era la que le daba la permanente alegría que volcaba en sus actuaciones y en los personajes que calcaba de la vida cotidiana. En la década de los años '30, cuando era ya una figura de éxito reconocido y los empresarios radiales y teatrales se disputaban su nombre, fue bautizado como "el hombre de las mil voces", a raíz de su capacidad interpretativa.

En su ancianidad, alejado ya de la actividad, rememoraba: "Hoy se hacen imitaciones, yo hacía composiciones de personajes. Ahora todo el mundo dice 'per la Madonna', pero no se le da el acento. Sale igual, así se trate de un personaje napolitano, genovés o romano. Se desconoce la fonética".

Tomás Simari llegó a incursionar en la televisión, pero los años y los achaques le fueron imponiendo un mutis, que en la víspera se hizo definitivo.

● RENEE POCONI

En la misma casa en que fue velado Tomás Simari, una residencia privada de la calle Acevedo al 1100, lo fueron también los restos de la actriz cómica Reneé Poconi, fallecida ayer a los 83 años.

Singular coincidencia, ya que Reneé Poconi integró en las décadas del '20 y del '30 varios elencos encabezados por Simari, al cual la unía una entrañable amistad.

El acto de inhumación de la actriz, que había fundado en 1919 una primera sociedad de actores argentinos, se cumplió hoy a las 10.30 en el cementerio de la Chacarita.

SU ULTIMA MORADA

Jaime Dávalos: Restos, a Salta

Tras ser velados en esta capital, en medio de emotivas exteriorizaciones de dolor que su muerte produjo, fueron trasladados a Salta por vía aérea los restos mortales de Jaime Dávalos, el poeta, escritor y folklorista desaparecido físicamente ayer a los 60 años de edad, debido a una crisis cardíaca. El acto de inhumación se realiza en el cementerio de San Lorenzo, próximo a la capital provincial, en la población salteña donde este notable exponente de la canción y la música nacional naciera, para dedicarse de lleno a lo que fue la pasión de toda su vida, impregnada de un hondo fervor argentinista.

Por el lugar del velatorio, calle **Gallo 757, desfiló** durante toda la noche **y parte de la** mañana —hasta que el **ataúd fue** cerrado para su traslado a **Salta—**, una verdadera multitud, **integrada** por quienes fueron sus **dilectos amigos**, pero, en general, **por sus admiradores**, por la gente que lo **ungió vocero** legítimo del "alma" **popular**, del espíritu de la tierra. Dávalos —coincidieron los comentarios de todos— fue un genuino exponente de la nacionalidad.

El ataúd fue cerrado a las 9.35, para ser llevado desde allí al aeropuerto metropolitano y, con posterioridad, a la capital salteña. Estaban presentes su esposa, María Rosa Poggi, sus hijos Julia Elena, Florencia, Valeria, Marcelo y Constanza (otros dos hijos, Luis María y Arturo, aguardaban en Salta), Jaime Torres, Félix Luna, otros destacados folkloristas y gran número de amigos y personas.

A CRONICA se señaló que Dávalos murió debido "a una hemorragia cerebral, complicada con un paro cardíaco y respiratorio".

● "AHORA, SIGAN USTEDES..."

Cuando en noviembre millares de personas se dieron cita en el Luna Park para escuchar a Dávalos y a otras figuras de nuestra música nacional, el poeta, tras actuar en medio de extraordinarias ovaciones, dijo a la folklorista Marta Troilo: "Ahora sigan ustedes... Yo ya me despedí del pueblo... Ustedes tienen que seguir luchando...".

● LEGADO IMPORTANTE

Jualia Elena Dávalos dijo a CRONICA, durante el velatorio: "Papá me dejó un legado muy importante: el de su afecto. Los jóvenes debemos recoger lo que él nos dejó... El murió en medio del cariño del pueblo. En los últimos tres años estaba triste, porque no se difundía lo nacional como él lo concebía. No era nada personal... sufría por su pasión nacional. Su excepticismo final —él, que tanto amó la vida— lo envejeció prematuramente...".

Pero será muy difícil, indudablemente, olvidar a Jaime Dávalos, porque "su música viene desde el fondo de los tiempos y seguirá resonando en el aire de la Patria".

● AFECTO

En Salta, la tierra desde la que se proyectó hacia todo el país, Jaime Dávalos también recibirá el testimonio del afecto popular. El fue uno de los grandes, de los más grandes de la poesía y la canción y desde hace tiempo, años, era ya una leyenda...

SAN MIGUEL
200 LOTES
EN 150, CUOTAS
desde $360.000.- la cuota
PRECIO TOTAL FIJO
A siete cuadras Av. Mitre y de Av. Gaspar Campos, frente a calles B. Ibañez, M. Sastre, Irigoin, Malvinas, etc.
PAVIMENTO TOTALMENTE PAGO • LUZ ELECTRICA
SABADO 5 y DOMINGO 6 de 10 a 19 hs. SOBRE LOS MISMOS
• Desde Estación, San Miguel, colectivo 740
INFORMES EN NUESTRAS OFICINAS
G. BUSTOS
BORACCHIA y CIA.
CORDOBA 1176 - CAP. 49-4618-45-9481-46-3176

SENSACIONAL REVELACION: NATALIE WOOD
PIDIO AUXILIO PERO LA DEJARON MORIR

LOS ANGELES, 4 (EFE).— La historia de la muerte de Natalie Wood tomó hoy un giro inesperado al revelar el diario "Los Angeles Times" que, por lo menos, dos personas la oyeron pedir auxilio durante 25 minutos, antes de perecer ahogada en la costa californiana del Océano Pacífico.

Y las fuentes agregan que no ayudaron a la persona que gritaba porque "alguien", desde el yate que parecía ser de la actriz, contestaba a las voces diciendo: "Vamos a ayudarte".

En el yate de Natalie Wood, "Splendour", se encontraban su marido, el productor y actor Robert Wagner; la contraparte masculina de la película que estaba realizando la actriz, Christopher Walken; y el patrón del barco.

Y con ellos se cumplieron las pesadillas que acompañaron a Natalie toda su vida, mostrándola muerte en las profundidades del mar. Los hechos ocurrieron en la noche del pasado sábado al domingo.

Según el forense de Los Angeles, Thomas Noguchi, el matrimonio Wagner había cenado en un restaurante de la isla Santa Catalina, cerca de Long Beach, y luego había vuelto, en compañía de Walken y el patrón, a la embarcación, que estaba fondeada.

El forense supuso, tras analizar la sangre de Natalie Wood, que apareció ahogada en la mañana del domingo, que el grupo había bebido alcohol, del que la actriz tenía una "ligera" intoxicación que pudo contribuir a su muerte.

● QUEDO INCONSCIENTE

Robert Wagner y Christopher Walken mantenían una discusión que, según el forense, Natalie Wood no quería oír. Por ello tomó una lancha auxiliar, pero cayó al agua tras golpearse contra el casco del yate, dijo el forense y explicó que, a causa del golpe y de la intoxicación etílica no grave —0,14 por ciento, según los análisis—, Natalie Wood quedó inconsciente e incapacitada para pedir auxilio.

Pero las revelaciones de "Los Angeles Times" cambian esta versión, por otra parte discutida por el sheriff de Los Angeles.

El forense y el sheriff, según otro periódico, el "Dayly News", tuvieron un acalorado cambio de palabras tras la explicación del primero, en rueda de prensa.

Marilyn Wayne, una agente de bolsa de Los Angeles, se encontraba en otro yate, a unos 100 metros del "Splendour", en compañía de un amigo.

Sobre las 11.45 de la noche del sábado, , ambos oyeron una voz femenina pidiendo auxilio. Parecía serena y no intoxicada por el alcohol, según su revelación.

Ella y su pareja aseguran haber oído "repetidas veces" que, desde el yate de cuyas cercanías venían los gritos, una voz masculina decía: "vamos a ayudarte".

En otro yate próximo, alguien no identificado dijo al patrón de puerto, Doug Oudin, que también se habían oído las demandas de auxilio.

Primatesta Advierte Sobre Peligros de un Enfrentamiento

GUERRA CON CHILE SERIA ALGO ATROZ

CORDOBA, 4 (De nuestro corresponsal).— El arzobispo de Córdoba y presidente de la Conferencia Episcopal Argentina, cardenal Francisco Primatesta, aclaró que la mediación del Papa "no nos obliga como católicos", pero advirtió sobre los graves riesgos de un enfrentamiento armado entre la Argentina y Chile por la cuestión del Beagle.

"No sería una guerra local, sino continental", afirmó el prelado.

● **EXPERIMENTACION**

Primatesta añadió que en el caso de un conflicto bélico "nosotros seríamos el campo de experimentación de todas las armas, excepto quizás la bomba atómica y la bomba neutrónica, porque son demasiado grandes".

Puntualizó que de cualquier modo "seríamos un campo experimental con tres características: 1) las usarían contra nosotros; 2) las pagaríamos nosotros, y 3) moriríamos nosotros".

El cardenal Primatesta señaló que "la obra del Papa como mediador no compromete la fe, no nos obliga como católicos", pero significó a continuación que tenemos que tener en cuenta que Su Santidad "como Vicario de Cristo en la tierra está especialmente iluminado por Dios y procede con absoluta imparcialidad".

"Yo —finalizó diciendo— puedo discutir y no ser hereje por ello."

● **RESPUESTA APROBADA**

Anoche se informó oficialmente que el Comité Militar aprobó la respuesta a la nota papal del 16 de octubre pasado e impartió instrucciones complementarias a la delegación argentina que participa en la Santa Sede de las negociaciones de límites con Chile.

Las deliberaciones se desarrollaron desde las 17.30 en el edificio Libertador, sede del comando en Jefe del Ejército, con la participación de los tres comandantes en jefe y el jefe del Estado Mayor Conjunto, general Llamil Reston, que actúa como secretario del alto organismo. Después de las 19 se incorporó el presidente interino, general Horacio Tomás Liendo.

● **COMUNICADO**

Pasadas las 20 se difundió el comunicado oficial en el que se menciona que también estuvo presente en la sesión el brigadier mayor Basilio Lami Dozo que en fecha próxima asumirá la comandancia en jefe de la Fuerza Aérea.

El parte oficial dio cuenta que fueron considerados los siguientes temas: "Actualización de situación del conflicto austral; impartición de instrucciones complementarias a la delegación argentina ante la Santa Sede y respuesta a la nota de Su Santidad de fecha 16 de octubre de 1981".

ENVIAN RESPUESTA AL PAPA

La respuesta argentina a la nota del papa Juan Pablo II de fecha 16 de octubre último, cuya redacción fuera aprobada en la sesión de la víspera del Comité Militar, será hecha llegar a la Santa Sede por intermedio del Nuncio Apostólico, según trascendió hoy en fuentes responsables.

Por lo tanto no serán los delegados argentinos ante la mediación, embajador Guillermo Moncayo y general Ricardo Etcheverry Boneo, los encargados de tal cometido, aunque viajarán en los próximos días a Roma para estar presente en la misa que el Pontífice celebrará el 12 del corriente en conmemoración de la Virgen de Guadalupe, patrona de América Latina.

Voceros de la Cancillería dejaron entrever que la respuesta argentina será cursada por intermedio del Nuncio Apostólico, monseñor Ubaldo Calabresi, siguiendo el mismo medio utilizado por el Vaticano para hacer llegar a nuestro gobierno la nota de Juan Pablo II del 16 de octubre pasado.

En tal sentido, trascendió que el diplomático vaticano será convocado al Palacio San Martín en fecha próxima, presumiblemente el lunes venidero.

MALVINAS: 'PIRATA' TIRO LA TOALLA

Mientras el Instituto de las Islas Malvinas y Tierras Australes criticó con duros conceptos recientes manifestaciones del embajador británico en la Argentina, que desconocían los derechos de nuestro país sobre el archipiélago usurpado por los ingleses, el diplomático mencionado, Anthony williams, se apresuró ahora a formular una aclaración al respecto. Dijo que la soberanía "es un acto de fondo" y rechazó haber expresado antes que "la cuestión de la soberanía está en el fondo del asunto". Williams puntualizó que recientes conceptos suyos sobre las Islas Malvinas expresados en Bahía Blanca fueron "confundidos" debido a su mal uso del idioma castellano y anticipó que las próximas reuniones sobre las islas, a realizarse en Ginebra, "arrojarán progresos significativos".

El embajador inglés, que realiza actualmente una visita de dos días a la ciudad de Posadas, señaló que "cuando vuelva a hablar sobre el tema (de las Malvinas) tendré que hacerlo en inglés y no en castellano". Agregó que "la última vez —en Bahía Blanca— yo dije que para mí, el fondo del problema es la soberanía y salió publicado que yo dije que la soberanía estaba en el fondo del asunto".

Subrayó: "Hay una gran diferencia entre un fondo y al fondo" y al precisar el pensamiento de la corona británica sobre el tema Malvinas, insistió en que "la cuestión de la soberanía es básica, es el fondo de la cuestión". Confirmó que intervendrá en la reanudación de las conversaciones argentino-británicas sobre las islas, a concretarse el 18 de este mes en Suiza, y opinó: "En esas conversaciones habrá progresos significativos...

● **"INDIGNANTES"**

El Instituto de las Islas Malvinas y Tierras Australes, en un comunicado que firma su presidente, el contralmirante Jorge Alberto Fraga, calificó de "indignantes" las declaraciones hechas en Bahía Blanca por el embajador inglés, "porque constituyen una burla a la posición argentina".

BARRIO MARTIN GÜEMES: "MATAN" A VECINOS CON LOS IMPUESTOS

Una delegación de adjudicatarios de viviendas del conjunto denominado "Ciudad Martín Güemes", ubicado en el vecino partido de La Matanza, se hizo presente en CRONICA para señalar "su angustia ante una situación que ahora —consignaron— debe ser solucionada por la Municipalidad de Buenos Aires". Dicho barrio, aclararon, fue construido por la Comuna metropolitana.

Raúl Dubini, José Manuel Vargas, Juan Borda Solar y Miguel Remigio Jerez explicaron que habitan con sus familias en el monobloque número 2 de dicho conglomerado de viviendas y que "el día 15 de enero, a más tardar, los vecinos deben pagar alrededor de 200 millones de pesos viejos en concepto de impuestos, gas, luz y la respectiva cuota de amortización del crédito que les permitió comprar las unidades habitacionales". Y el caso —precisó Dubini— es que la gran mayoría no está en condiciones de hacerlo porque se trata de gente de trabajo, muy humilde.

Admitió que la cuota por el pago mensual de la vivienda —20 millones viejos— es baja, pero "los impuestos son muy altos". Dijo que el problema es que se les vuelve a cobrar el importe de impuestos de Obras Sanitarias, que ya habían pagado. "Solo queremos —aclaró— que la Municipalidad intervenga, para que no tengamos que pagar dos veces un mismo impuesto".

Ciudad Martín Güemes es un conjunto de viviendas habilitado hace unos años, con destino a gente de modestos recursos.

CELULOSA PAGARA A OBREROS

Luego de una audiencia efectuada ayer a puertas cerradas entre el delegado regional del Ministerio de Trabajo en Avellaneda, capitán de Fragata (R) Eduardo Timbaldi y directivos de la empresa Celulosa Argentina, se dio a conocer que esta última se ha comprometido a pagar todos los haberes salariales que adeuda a los trabajadores de la planta de Bernal, antes del 20 del corriente.

El doctor Gastón Izquierdo, dirigente sindical papelero detalló que la empresa se comprometió a pagar los jornales de la primera quincena de noviembre último, a más tardar el 8 ó 9 del mes en curso, y que se abonará la segunda quincena del mes de noviembre y la primera de diciembre antes de que el personal compuesto por 700 personas comience los 35 días de vacaciones adelantadas por la empresa para el 21 de diciembre.

Se abonarán además el sueldo anual complementario de este año, y un anticipo promedio para las vacaciones que equivalga al 50 por ciento, para que los trabajadores puedan afrontar las fiestas y los 35 días de receso.

● **EN DEFENSA**

SAN MIGUEL DE TUCUMAN, 4 (De nuestro corresponsal).— La CGT regional salió en defensa de los vendedores ambulantes, en su mayoría jóvenes estudiantes que se han instalado en el centro de la ciudad por carecer de trabajo.

Señala que están justificados, ya que en su mayoría perdieron sus trabajos o están suspendidos y, dice, tienen sus familias que atender.

SANDWICHS
FABRICA

SIMPLES	x 100	$ 70.000.-
TRIPLES	x 100	$ 84.000.-
SALADITOS	x 100	$ 84.000.-
EMPANADITAS	x 100	$ 55.000.-
MASAS	1 Kg.	$ 40.000.-
TORTAS	16 Parc.	$ 42.000.-
CALENTITOS	x 100	$ 55.000.-
CHIPS	x .100	$ 55.000.-

AREVALO 1333
ALTURA AV. CORDOBA 3991
Pedidos: 774-5952

PROHIBEN DOS REVISTAS

Dos revistas extranjeras fueron prohibidas en nuestro país. La disposición, emanada de la Subsecretaría de Comunicaciones, prohibió la circulación por los servicios postales de dos publicaciones editadas en el exterior, de acuerdo con leyes y reglamentaciones vigentes.

● **ESPAÑA Y EE.UU.**

Las publicaciones afectadas por esta medida son "Interviu" y "Playboy". La primera se edita en España, y se prohibe la circulación en nuestro país de los números 280 y 282, año 6 de los meses de setiembre y octubre del corriente año.

De "Playboy", editada en los Estados Unidos de Norteamérica, no podrá circular el volumen 28, número 10, del mes de octubre.

Para su mayor comodidad ahora también publique

SU AVISO CLASIFICADO GRATIS

EN PLENO CENTRO

COMPRE - VENDA - ALQUILE - PERMUTE
OFREZCA O BUSQUE TRABAJO

Enteramente Gratis

EN crónica Vespertina

EXCLUSIVAMENTE PARA PARTICULARES

Concurra con sus documentos de identidad

GARAY 140 de 9 a 19 hs.

LAVALLE 742 Loc. 4 de 9 a 22 hs.

OTRO APORTE DE crónica PARA EL PUEBLO

EXTORSION: DOS BELLAS MUJERES CAEN EN LA TRAMPA

ROSARIO, 4 (De nuestro corresponsal).— Dos hermosas mujeres fueron detenidas por el delito de extorsión. La víctima era el marido de una de ellas. En lugar de dinero se le dieron recortes de diarios y fueron apresadas.

Las detenidas son Graciela María Belleti de Tasone, casada, de 23 años y Blanca del Valle Nieva de Ruccia, separada de 29, quien planeó estafar a su ex esposo. Para concretar la maniobra la Tasone escribió una carta dirigida a la víctima, donde se le exigía la entrega de una gruesa suma de dinero, bajo amenazas de atentar contra la vida del destinado y también contra su madre.

Se dio aviso a la policía y tres detectives, uno de ellos de sexo femenino concurrieron a un bar céntrico donde la víctima debía dejar el dinero en uno de los bancos. Allí pudieron observar como una de las sospechosas se dirigió a la mencionada dependencia sanitaria y al cabo de unos minutos regresó al lugar donde se encontraba su cómplice. Los efectivos detuvieron a la mujer que portaba un bolso de mano. La estafadora creyó que ahí había dinero, pero luego cuando la policía lo abrió comprobó que solo se encontraban recortes de diarios.

El caso fue puesto en manos del juzgado de Instrucción de la Quinta Nominación, a cargo del doctor Ernesto Vico Gimena, quien conformó la prisión preventiva de las mujeres y embargó sus bienes hasta cubrir la suma de cinco millones de pesos.

● OTRO CASO

LA PLATA, 4 (De nuestro corresponsal).— Efectivos de la Brigada de Investigaciones de esta capital arrestaron a una mujer imputada de haber cometido una estafa en perjuicio de un comerciante en joyas.

Se trata de Gloria Mabel Longo, argentina, de 33 años, casada, domiciliada en esta ciudad, acusada de haber utilizado cheques de una cuenta cerrada con los que compró un reloj y varias alhajas, en el comercio perteneciente a Ubaldo Raúl Casnati. Posteriormente, la mujer vendió las joyas a particulares, debido según dijo a problemas económicos. Se le instruye sumario por estafa con intervención del Juez en lo Penal de La Plata, doctor Horacio Piombo.

VIOLENTO ESCANDALO

Intentaron Linchar al que Mató a una Niña y Arrastró el Cadáver con un Gancho de Carnicero. Una Multitud Apedreó a la Policía

SALTA, 4 (De nuestro corresponsal). — Varios vehículos policiales fueron apedreados anoche aquí cuando conducían fuera del Palacio de Tribunales local a un hombre que dio muerte a su hijastra, de seis años, luego de propinarle feroz castigo. La policía debió sofocar, no sin esfuerzo, los embates de una verdadera multitud que pugnó por arrebatar al prisionero de sus custodios para hacer justicia por sus propias manos.

El protagonista de los hechos fue Manuel Angel Paredes, quien fue condenado por la Sala II del Crimen a cumplir 25 años de prisión por asesinar alevosamente a su hijastra María Rosaura Paredes, de seis años.

● ESPANTOSO

El crimen, que fue ventilado en un juicio oral iniciado el lunes último, fue cometido por el acusado el 6 de junio de 1979, y según testimonios escuchados durante el proceso, el cadáver de la víctima presentaba señales de **brutales castigos, quemaduras de cigarrillos y heridas que indicaban que el cadáver fue arrastrado por la tierra con un gancho de los que se utilizan para colgar las reses.**

Paredes declaró en su descargo que no quería a la niña porque no era hija suya, sino que su mujer, Domingá Emilia del Valle Guzmán de Paredes la tuvo con otro hombre antes de su casamiento. A raíz de esta circunstancia el homicida era objeto de constantes burlas por parte de sus amigos lo que lo ponía fuera de sí.

La madre de la criatura, a su vez, fue acusada de complicidad y encubrimiento pero el fallo del juez doctor Rafael Osola, la condenó a diez años por abandono de persona agravado por el luctuoso resultado.

Concluido el juicio y cuando la policía trasladaba a Paredes desde la sala de audiencias hasta un vehículo celular, la multitud allí reunida desde hora temprana, pugnó por llegar hasta el condenado en un dantesco intento de linchamiento.

Hubo forcejeos, gritos y corridas, que finalizaron con la partida a toda velocidad del celular seguido por varios patrulleros, los que recibieron una nutrida lluvia de piedras y toda clase de proyectiles.

● CONTRADICTORIO

Al suceso, que alteró la tradicional calma con que habitualmente trabaja en los tribunales locales, vino a sumarse una situación de características singulares.

En el primer piso del edificio, y mientras la gente comenzaba a agruparse para conocer el fallo del juicio de marras, se desarrollaban las deliberaciones del Consejo Federal de Cultura y Educación, inauguradas ayer en esta ciudad por el ministro de Cultura y Educación, ingeniero Carlos Burundarena.

Las sesiones de este organismo, que culminaron poco tiempo antes del intento de linchamiento, motivaron un amplio despliegue de efectivos policiales, los que se sumaron a los custodios que normalmente están apostados en la sede de la Justicia local, para posibilitar el traslado del reo.

EL CALIZ
Atrapan a Ladrones

SANTA FE, 4 (De nuestro corresponsal).— La policía de Rafaela, ciudad ubicada a 80 kilómetros al noroeste de esta capital, detuvo a dos individuos que se habían apoderado de la alcancía de las colectas y del cáliz que contenía hostias consagradas, en la capilla de Nuestra Señora de Guadalupe.

El sacrilegio fue cometido el martes último y la alcancía fue hallada después, sin el dinero, en un edificio cercano al templo, pero no apareció el cáliz.

Los detenidos, quienes se confesaron autores del hechos, son Raúl Isidoro López, de 47 años y Vicente Miguel Suppo, de 42, ambos jornaleros.

● CORRUPTO

MAR DEL PLATA, 4 (De nuestro corresponsal).— El jefe de la división Tránsito de la Inspección General de la Municipalidad de Tandil, se encuentra detenido e incomunicado en la seccional 1ª de esa ciudad, al parecer imputado de haber adulterado y vendido por su cuenta registros de conductores.

Aun cuando la información no se conoció oficialmente, pudo saberse que el intendente de Tandil, teniente coronel Zanatelli, ordenó una exhaustiva investigación administrativa en torno de estas maniobras en las que habría otros funcionarios y agentes comprometidos.

ALHAJAS
Albañil Mano Larga

LA PLATA, 4 (De nuestro corresponsal).— Personal de la comisaría 3ª de Quilmes, procedió a la detención de Miguel Angel Maldonado, argentino, de 24 años, soltero, albañil, domiciliado en la calle Carlos Calvo 1241.

El nombrado resultó ser responsable de un hurto de joyas por valor de 40 millones de pesos. El hecho fue perpetrado el 9 de octubre último, en las primeras horas de la tarde, en la casa situada en la calle Benito Pérez Galdós 4641, de Quilmes.

Maldonado, que deambulaba por la zona, al pasar frente al inmueble vio que estaban puestas del lado de afuera, en la puerta de acceso, las llaves como si su morador se las hubiera olvidado al salir.

Aprovechó entonces tal oportunidad y luego de una somera inspección en las distintas habitaciones, se apoderó de un reloj para hombre marca Longines, con caja y malla de oro, un anillo del mismo metal, cuatro cadenas y un brazalete, todo también de oro, como también joyas que pertenecieron a una herencia familiar. El valor de lo sustraído fue estimado por la damnificada, señora Elba Justina Valiente de Lambert, en la suma ya indicada.

El delincuente, que tenía en su poder prendas de vestir sustraídas en el mismo lugar, dijo que las alhajas las vendió en distintos comercios de la Capital Federal.

EL JUEZ INDAGA AL ESTRANGULADOR
'NERVIOSO Y ASUSTADO'

Desde las once de hoy es indagado por el juez Nerio N.de Bonifati, el estrangulador Ramón García, de 38 años, acusado de haber asesinado a María Amparo Casal, que se mostró nervioso, casi asustado, comentaron. Aunque no trascendieron los términos de la indagación, se sabe que amplió la declaración de ayer en el mismo juzgado, mediante la cual ratificó su autoría del impresionante crimen. Al finalizar la requisitoria es probable que el mencionado magistrado levante la incomunicación, y ordene luego que se realice la reconstrucción.

María Amparo Casal, de 36 años, había conocido a Ramón García, hacía dos meses. La noche del asesinato (26 de noviembre) lo recibió en su departamento de Pozos 361 en Congreso, donde tras intimar le dijo que estaba de novio con otro hombre. Exasperado, la ahorcó, y antes de retirarse se llevó varios efectos, entre ellos un televisor, que dejó momentáneamente en la casa de la cuñada o de la tía. Esta mujer leyó la noticia del asesinato en los diarios, especialmente el detalle del robo del televisor, y decidió denunciarlo. Lo detuvieron en un bar ubicado a pocas cuadras del escenario del crimen.

La mujer asesinada sufría problemas de angustia y soledad, y debido a ello había creído encontrar la solución buscando la compañía de hombres en amistades ocasionales y furtivas. Arriesgó demasiado: encontró a un necio, irracional y torpe. El domingo anterior a su muerte, María Amparo visitó a su madre enferma en un hospital de Lanús, oportunidad en que comentó que se sentía muy desdichada. Su final no era del todo imprevisible...

AMOR: FINAL SANGRIENTO

● Encontró a la Mujer con Otro: Cinco Puñaladas ● Un Celoso le Disparó en la Cara a la Esposa Porque Miraba al Amigo

Se llamaba Patricia Soledad Gómez. Apareció muerta en Catamarca. La policía requiere a familiares. Solo se sabe que fue asesinada.

En tres puntos del país, igual número de mujeres fueron salvajemente agredidas, muriendo dos de ellas. Una de las occisas y la sobreviviente fueron objeto de la furia pasional de sus maridos, mientras la otra extinta murió en circunstancias desconocidas. Se publica en esta página la fotografía correspondiente con el objeto de ubicar a familiares.

● TREMENDO

SALTA, 4 (De nuestro corresponsal). — Un hombre mató a su compañera de cinco puñaladas cuando la sorprendió en compañía de otro. Se trata de Lorenzo Guaymas, quien vivía con Leonilda Zulema Núñez, a quien halló durmiento junto con otro hombre en la casa de ambos. El homicida se había ido tras una discusión de su casa y al regresar encontró a su rival, situación que lo enardeció. Guaymas pretendió huir a Rosario de Lerma, pero fue detenido y puesto a disposición del juez de Instrucción de esta capital.

Ante la justicia, el acusado confesó su culpa, manifestando que al ver a su mujer engañándolo tomó un cuchillo de la cocina y le infirió tres puñaladas en el cuerpo hasta quitarle la vida.

● IRRACIONAL

SALTA, 4 (De nuestro corresponsal). — Un individuo acusado de tentativa de homicidio, se encuentra bajo el auto de procesamiento y prisión preventiva, medida dictada por el juzgado de Instrucción de Undécima Nominación.

El acusado es Martín Aurelio Jesús Heredia, quien habría tenido el propósito de matar a su concubina, María Esther Rocha, a quien le produjo graves heridas en la cabeza con un disparo de escopeta.

El hecho ocurrió el 4 de octubre en una vivienda que ambos ocupaban situada en La Falda y en presencia de otra pareja que los estaba visitando.

Los testigos manifestaron que Heredia había bebido y en ese estado tomó una escopeta y disparó contra la mujer quien recibió graves heridas en la cabeza. Dijo que "lo miraba al amigo".

La justicia indica que el acusado no solo comprendió y dirigió sus acciones sino que su proceder fue premeditado.

● LA CONOCE

LA PLATA, 4 (De nuestro corresponsal).— Se procura localizar a los familiares y/o conocidos de una mujer que el pasado 18 de setiembre fue encontrada muerta en la ciudad de Catamarca. La misma fue posteriormente identificada como Patricia Soledad Gómez, a través de la División Antecedentes Personales de la policía catamarqueña.

Quienes puedan aportar datos sobre los familiares y/o conocidos de la joven (cuya foto publicamos) deberán dirigirse al Departamento Central de la Policía de la Provincia de Buenos Aires, oficina Convenio Policial, calle 2 entre 51 y 53 de la ciudad de La Plata.

CARNICEROS
REMATE DE CARNE Y CORTES FRANCO
DIARIAMENTE 15.30 HS
CALIDAD y VARIEDAD
LYNCH 2470 - SAN JUSTO
altura 2400 Camino Cintura
651-6237

Gigantesca Cacería de Cinco Libios en los Estados Unidos

COMANDO ASESINO TRAS REAGAN

El presidente Reagan, un blanco predilecto del fundamentalismo de países de Arabia.

Desde hace unos meses circulan noticias sobre el intento de asesinato de Reagan por parte de asesinos a sueldo de Libia. Ahora todos los servicios de seguridad yanquis están a la caza del posible comando que se habría infiltrado en los Estados Unidos con el fin de eliminar al primer mandatario.

NUEVA YORK, 4 (EFE).— Las autoridades federales iniciaron la búsqueda de cinco terroristas, adiestrados en Libia y enviados a los Estados Unidos para asesinar al presidente Ronald Reagan, comunicó hoy "The New York Times".

Funcionarios gubernamentales consideran veraces las declaraciones de un informante, de nacionalidad extranjera, quien aseguró que el comando terrorista se encuentra ya en territorio norteamericano para cumplir su misión, agregó el periódico.

Nuestra política "es no confirmar ni negar" tales informes, dijo un portavoz de la Oficina Federal de Investigaciones (FBI), al ser consultado sobre el anuncio del rotativo neoyorquino.

Reagan ha ordenado al servicio secreto la protección de sus tres principales asesores: Edwin Meese, James Baker y Michael Deaver, dijeron el jueves funcionarios de la Casa Blanca.

La medida fue adoptada por Reagan después de conocer las informaciones sobre la infiltración de los terroristas libios en los Estados Unidos, agregaron, aunque el servicio secreto norteamericano eludió comentar en torno de esas afirmaciones.

Según "The New York Times", el informador dijo al gobierno norteamericano que él ayudó a adiestrar equipos de asesinos en Libia, y que colaboró en planes específicos para ataques en contra de Reagan o cualquier otro alto funcionario de su administración.

Tras los informes, el servicio secreto ha incrementado las medidas de seguridad alrededor de Reagan, agregó el "Times".

De manera similar, también han aumentado las precauciones de seguridad para el vicepresidente George Busch y los secretarios de Estado y de Defensa, Alexander Haig y Caspar Weinberger.

El informante ha declarado que la conspiración para asesinar a Reagan, incluye planes para derribar con un misil tierra-aire el avión presidencial norteamericano, volar el automóvil presidencial con un cohete y atacar a Reagan a corta distancia, manifestó el periódico.

Reagan, que el pasado 30 de marzo sobrevivió al intento de asesinato por parte de un norteamericano a la salida de un hotel

El carismático presidente de Libia ya ha dado bastante que hablar al mundo occidental.

EN POLONIA

Continúa el Peligro de Huelga

VARSOVIA, 4 (UPI).— La organización sindical independiente Solidaridad amenazó con un paro general de 24 horas si el gobierno polaco aprueba una ley para prohibir las huelgas, y al mismo tiempo indicó que el próximo paso de los sindicalistas sería una huelga por tiempo indeterminado.

Las advertencias de Solidaridad fueron las más duras de los 15 meses de existencia de la coalición laboral y representan la peor confrontación hasta hoy con el gobierno.

Una ley para prohibir huelgas privaría a la coalición de uno de los primeros derechos que conquistó, que es el arma política más poderosa.

Una declaración del jefe de Solidaridad, Lech Walesa, dijo que el plan de huelga general tendría que ser aprobado en una reunión de la Comisión Nacional de la organización, durante la semana próxima. Tal aprobación parecía segura.

Walesa se reunirá hoy con miembros del Sejm, el Parlamento nacional, para discutir sobre el proyecto para prohibir las huelgas, demandado por el Comité Central del Partido Comunista.

El diario del partido, "Trybuna Ludu", dijo que la coalición sindical era dominada por extremistas, y la agencia noticiosa oficial PAP señaló que "la situación en Polonia es otra vez dramática y tensa".

Aunque Solidaridad no hizo un pedido para interrumpir el diálogo con el gobierno, dijo que otras reuniones eran "injustificadas".

Indico que las concesiones del gobierno sobre una serie de asuntos, entre ellos elecciones libres para consejos municipales, serían "las condiciones mínimas de un acuerdo nacional".

Por otra parte informó que la policía polaca puso en libertad a las 20 personas que detuvo durante el asalto a la academia de oficiales del cuerpo de bomberos en Varsovia.

ONU: Uno que Dimitió

NACIONES UNIDAS, 4 (UPI).— Kurt Waldheim retiró su nombre de la lista de candidatos para la Secretaría General de las Naciones Unidas, en una acción destinada a sacar de su estancamiento la designación del nuevo secretario.

La decisión de Waldheim, actual Secretario General, abrió la posibilidad de la eventual elección de un latinoamericano.

"Hago esta solicitud por los mejores intereses de la organización con la que quedo inalterablemente comprometido", dijo Waldheim en una carta dirigida al Consejo de Seguridad de la ONU.

Pero el austríaco, de 62 años, que buscaba un tercer período, sin precedente, en la Secretaría General indicó que podría aceptar una extensión de su mandato, una postergación de la designación por casi un año, lo que lO mantendría en el cargo.

"Entiendo que Waldheim no se excluye a sí mismo en ninguna de las opciones", dijo el embajador Olara Otunnu, de Uganda, presidente del Consejo.

Waldheim encabezó las 16 rondas de votación, pero su nombre fue vetado repetidamente por China desde que las mismas comenzaron el 27 de octubre.

Estados Unidos, igualmente determinado, ha vetado la elección de su oponente, el ministro de Relaciones Exteriores de Tanzania, Salim Ahmed Salim.

La agencia noticiosa oficial china Xinhau dijo que "bajo ninguna circunstancia" cambiaría Pekín su posición porque "no tolera el control y el manipuleo de los asuntos de la ONU por una o dos superpotencias".

Tras concluir en que la situación no cambiaría, Otunnu dijo que habló de "otras opciones" con ambos candidatos, sin pedirles que se retiraran ni presionarlos.

Salim, candidato oficial de la Organización de Unidad Africana y del movimiento de los no alineados, se reunió anoche con las delegaciones africanas, pero no se indicó si retiraría también su nombre de la elección.

GUATEMALA: UN GOLPE FEROZ DE GUERRILLA

GUATEMALA, 4 (UPI).— Guerrilleros izquierdistas capturaron cuatro radioemisoras en esta capital para declarar que rescataron a un dirigente rebelde campesino que estaba detenido en un cuartel del ejército.

En una acción audaz, los guerrilleros enmascarados y armados de metralletas retuvieron las emisoras durante 15 minutos para pasar una cinta grabada diciendo que su grupo, el ejército guerrillero de los pobres, había liberado a Emetrio Toc Medrano el 26 de noviembre.

La grabación dijo que las guerrillas habían liberado a Toc en la base del ejército en el distrito oriental de la capital.

LOS PIOJOS TAMBIEN INVADIERON A JUDIOS

JERUSALEN, 4 (EFE).— Unos 300.000 niños, jóvenes y adultos israelíes, un 8% de la población nacional, se lavarán hoy la cabeza en una campaña pública para eliminar los piojos.

La campaña, que lanzó el programa más popular de la televisión israelí, "Kolbotek", visto por dos millones de personas, cuenta con el aval del Ministerio de Educación, que envió circulares a los padres de los escolares, principales víctimas del insecto.

Todos los laboratorios químicos del país abarataron sus jabones y cremas para el tratamiento

Armas a Fidel

WASHINGTON, 4 (UPI).— La URSS envió más de 62.000 toneladas de equipo militar a Cuba durante 1981, posiblemente más equipo del que haya enviado en un solo año desde que el presidente Fidel Castro llegara al poder.

El tonelaje en barcos, tanques, aviones, misiles tierra-aire y otro equipo es mayor a las 50.000 toneladas de equipo enviado a Cuba durante la crisis de los misiles de 1962 y excede en mucho las 24.000 toneladas entregadas a la isla durante 1980, dijeron las fuentes.

ASESORES MILITARES CUBANOS SON ALTOS OFICIALES DEL SANDINISMO

WASHINGTON, DC, 4 (AP).— Asesores militares cubanos al parecer han sido integrados al ejército nicaragüense hasta el nivel de Secciones, dijeron aquí ayer funcionarios del gobierno estadounidense.

"Esto evidencia que los cubanos no están allí meramente como adiestradores sino como parte integral del ejército de Nicaragua", dijo uno de los funcionarios. Con ciertas variaciones, de un ejército a otro, un regimiento se compone generalmente de tres o cuatro batallones; cada batallón, de tres o cuatro compañías; cada compañía, de tres o cuatro secciones; y cada sección de tres o cuatro pelotones, que pueden ser de 15 a 20 hombres cada uno.

Si bien admitieron que el hecho no ha sido confirmado aún, los funcionarios le otorgan credibilidad ya que el gobierno izquierdista de Nicaragua se ha propuesto más que duplicar el tamaño actual de su ejército, de su nivel actual de alrededor de 22.000 hombres al nivel de 50.000.

Los funcionarios, que solicitaron la conservación de su anonimato como condición previa a hablar con periodistas, suministraron nuevas informaciones respecto de lo que el gobierno del presidente Ronald Reagan afirma es una campaña de inspiración comunista para convertir a Nicaragua en una base de subversión, para derrocar los gobiernos de El Salvador, Honduras y Guatemala.

Portavoces del gobierno, incluso el secretario de Estado Alexander M. Haig, han aseverado que Cuba está proporcionando gran parte del armamento, la asesoría y el apoyo logístico

Según los cálculos más recientes, el número de asesores militares y de espionaje cubanos en Nicaragua se ha duplicado en los pasados seis meses, elevándose de 750 a 1.500.

Haciendo hincapié en lo que consideran un importante respaldo soviético al robustecimiento militar cubano, los funcionarios dijeron que en los primeros 10 meses del año en curso arribaron a Cuba unas 60.000 toneladas de parque militar, lo que calificaron como "un aumento tremendo" respecto del volumen de dicho tipo de envíos habidos en el pasado.

COMPRO CILINDROS
Supergas 45 kgs.
922-5101
Retiramos a domicilio.

CLAYPOLE
Lotes en mensualidades desde $ 400.000
Sobre Alsina al 3000. Av. Montevideo frente al nuevo Barrio Don Orione y Sargento Cabral. Colectivos 180 (a Palermo), 338 y San Vicente, circulando frente a los terrenos
Atendemos los domingos en los terrenos desde las 10 horas.
KOKIL, SOTO Y CIA.
Av. La Plata 2500 Cap.
923-1964
Alem 1466 - Banfield
242-1894

MIGUEL, EN LA SECCIONAL

El Abogado Pidió la Excarcelación, y Declaró

Todo sigue su curso. Los ecos del vergonzoso incidente protagonizado por Brindisi en perjuicio de Cabrera, además de todo lo demás, siguen atronando al mundo futbolístico. Por un lado la postura de Vélez, que anoche mantuvo una reunión de dirigentes para tratar el tema. Por el otro, la resultante de todo lo actuado en torno de la denuncia realizada por el jugador de Vélez en las dependencias de la Comisaría 24ª.

Brindisi se presentó a declarar acompañado por Corigliano, después que su abogado fuera a pedir la excarcelación del jugador, antes de que éste llegara, temiendo que pudiera quedar detenido. **"En una acción anterior me dio un codazo y posteriormente me pegó la trompada, sorprendiéndome".** Esto fue afirmado por el jugador de Vélez, quien queda dicho, denunció al volante boquense, pero **"me negué a hacerlo porque eso se debe arreglar en otro campo".** No obstante estas declaraciones de Cabrera, la denuncia fue hecha y Brindisi tuvo que presentarse al desargo ante el juez Benítez Cruz, secretaría del doctor Raurich, que atiende la causa.

La agresión de Brindisi se efectuó a espaldas del árbitro y en la mitad de la cancha. **Uno de los jueces de línea estaba de frente a la agresión, y era precisamente hijo de Humberto Dellacasa,** quien pese a los airados reclamos que le efectuó el jugador de Vélez, Carlos Bianchi, pareció no advertir el incidente. **"Es una barbaridad, le dije que mirara cómo tenía la cara Cabrera y ese chico me contestó que me fuera o me hacía expulsar. Estaba pálido, como si tuviera un miedo terrible. Yo solo le pedí que le avisara al referí lo que había visto y se negó a hacerlo. Creo que la AFA tiene que enviar jueces maduros, con más personalidad para dirigir estos partidos y no a jovencitos sin mucha experiencia. Estos partidos pesan a cualquiera, y mucho más para éstos jovencitos".** Carlos Bianchi, estuvo cerca del incidente, solicitando que Humberto Dellacasa (hijo) actuara ante el juez. Según palabras recogidas en el vestuario velezano: **"La rivalidad entre Brindisi y Cabrera viene de lejos. No nació en el partido de hoy. El 'Negro' lo tiene de hijo a Miguel. Hasta se podría decir que Montaño lo puso en el banco —en lugar de poner a Roldán— porque sabía que en el de Boca estaría Brindisi. Apenas éste empezó a aprontarse para entrar, el técnico de Vélez le ordenó a Cabrera que se preparara. Y sucedió que ingresó Brindisi, y a los pocos minutos el 'Negro'. Hasta que pasó lo que todos vimos".**

Varios dirigentes "xeneizes" intentaron persuadir a **Ricardo Petracca** para que desistiera de su idea de presentar la denuncia en la policía. Pero el presidente se mostró inflexible en su determinación: **"Claro, total ustedes se quedaron con los puntos y nosotros con los golpes. ¿Pero ustedes vieron la trompada que le pegó a Cabrera? Yo estoy de acuerdo que el fútbol es un deporte de hombres, pero de ahí a solidarizarme con la violencia hay un trecho bastante grande. No voy a permitir que nos lleven por delante. ¿Si alguno de nosotros le hubiera pegado así a algunos de sus muchachos, qué hubieran hecho? Vayan y miren la cara del 'Negro', si parece un mapa. Vamos..."**

Miguel Angel Brindisi abandona la seccional 24ª, luego de prestar declaración por la denuncia de Cabrera, quien dijo ser agredido.

VELEZ PROTESTA POR

BOCINAZOS

Griguol es un estratega del fútbol que estudia hasta los mínimos detalles. Y en las plateas de Ferro, un dirigente, informado de las instrucciones que el técnico le había dado al plantel, tomaba nota de las infracciones que cometía su equipo.

—Ven... siempre lejos del área —decía, cada vez que un jujeño era detenido con falta.

—¿Y qué importancia tiene eso? —preguntaron sus acompañantes.

—Es que Carlos les dijo que no cometieran infracciones cerca del área porque Gimnasia y Esgrima lo tiene a Sosa que le pega como Carrasco y es un peligro.

Y en verdad, cumplieron al pie de la letra con las instrucciones y nunca expusieron a Barisio a los "bombazos" rivales. De ultimas el dirigente soltó esto: **"Suena para reemplazar a Menotti después del Mundial"**

● BOCA

Una nueva de Boca. Hasta ahora tenía unos cuantos apodos, no siempre muy edificantes. Ultimamente lo comparan con la serie de televisión "B.J." (las siglas también conocidas), porque dicen que siempre lo salva un "mono", en referencia a Perotti, que ante Vélez le dio una agónica victoria.

● EMBARGOS...

Corigliano, en la noche del miércoles, no se cansó de repetir que ese "deporte" adyacente al fútbol, que es embargar recaudaciones, no había caído sobre el partido con Vélez. Y lo dijo con una firmeza envidiable, como para convencer a los "incentes". La realidad es que esta vez fueron alrededor de 35 mil "palos" los que ingresaron por ventanillas y se fueron volando de la mano de la justicia, para pagar viejas deudas.

Pero no fue la única "mentirita" de Corigliano, pues junto con otro directivo apareció en la comisaría 24ª, pisándole los talones a Cabrera y a los dirigentes de Vélez que presentaron la denuncia de agresión contra Brindisi. Y ante la consulta de los periodistas buscó una salida elegante...

—No... no venimos por ese asunto de Cabrera... estamos acá porque queremos saludar al comisario, ya que pronto pasará a retiro...

Vamos... que después habrá que esconder la joroba...

● ESPOSITO, EL CIEGO

Sobre el tema Cabrera y Brindisi, Ghio, uno de los vocales de Boca, tuvo una definición categórica sobre el árbitro Espósito.

—La verdad que si no vio la trompada es porque está ciego...

● LA PANTERA ROSA

Gatti salió a la cancha con una remera rosa, que tenía el número uno en la espalda. De apuro, como le tocó ir al banco, le improvisaron un dos con tela adhesiva. Y parece que para el arquero el rosa es el color preferido. Por lo menos para lucir los miércoles por la noche, pues una vez cambiadito apareció con pantalón, remera y hasta con zapatitos de color rosa.

Y otra cosa que resultó sugestiva con Gatti, fueron los aplausos de la hinchada de Vélez. Según dicen, por Liniers están convencidos de que el "Loco" el año próximo firma para ellos. Entonces hay que tratarlo bien.

● Reclaman que el Tribunal lo Sancione de Oficio
● Los Seis Expulsados y el Arbitro Fueron "Parados"

El partido Boca - Vélez no finalizó el miércoles con la última pitada de Carlos Espósito. Ayer y hoy fue tema en todos los bares de Buenos Aires, en las esquinas, oficinas y por supuesto en todos los ámbitos de la AFA epicentro de las mas variadas versiones y conjeturas.

En primer lugar el Tribunal de Disciplina Deportiva decidió suspender provisionalmente a los jugadores Abel Moralejo, Pablo Segovia y Pedro Larraquy, de Vélez Sársfield y Diego Maradona, Jorge Benítez y Carlos Córdoba quienes no podrán jugar el encuentro revancha del próximo domingo.

Los seis expulsados deberán concurrir a declarar el próximo lunes a las 17.

Los trascendidos indican que en el informe, el árbitro Carlos Espósito declaró como agresiones las causas de la expulsión de estos jugadores lo que indicaría una suspensión de 2 a 4 fechas para los que no tienen antecedentes (caso Maradona) y de 3 a 5 para aquellos que sí los acumulan. En este ítem ingresan Jorge Benítez, Córdoba y Pedro Larraquy, jugadores que en sus fojas muestran antecedentes.

● SIN DENUNCIA POR BRINDISI

Pero lo que llamó poderosamente la atención en la AFA fue la falta de informe, tanto del árbitro como de los asistentes deportivos sobre la lesión que sufriera el jugador Juan Domingo Cabrera que, sin estar la pelota en juego, fue agredido con un golpe de puño por Miguel Brindisi lo que le provocó, de acuerdo con el dictamen del médico de Vélez Sársfield, fractura de tabique nasal y fisura del maxilar superior.

Aun cuando el trascendido indicaba que un veedor habría informado, el Tribunal no obró de oficio de acuerdo con una norma establecida por sus actuales integrantes, quienes además adujeron que la denuncia policial efectuada por Cabrera en una seccional de la Boca es un hecho policial que no tiene connotaciones deportivas y que por lo tanto no les corresponde tomarlo como antecedente para un posterior análisis.

Lo más llamativo es que el hecho fue filmado y comentado por distintas emisoras y que ayer tuvo amplia repercusión en los medios gráficos.

● VELEZ, A LA CARGA

Anoche, la Comisión Directiva de Vélez Sársfield se reunió en pleno para tratar lo acontecido en el partido disputado frente a Boca, en especial con la agresión del jugador Brindisi hacia Cabrera.

En la misma se resolvió efectuar el pedido oficial para que el Tribunal de Penas tome el caso de oficio, reiterando que si el jugador Juan Domingo Cabrera no puede jugar el próximo domingo, fundamentará la entidad de Liniers el pedido ante el mencionado Tribunal para que se suspenda provisionalmente a Brindisi por considerar que el equipo se verá en desventaja deportiva ya que el jugador quedó fuera por una actitud antideportiva de su rival.

Por su parte, el titular de la entidad del oeste y a la vez tesorero de la AFA, Ricardo Petracca, reiteró su disgusto por el trato recibido en el palco oficial de Boca, lugar que parece ser apostadero de simpatizantes del equipo local que no toleran la presencia de directivos del club visitante. Allí Petracca recibió todo tipo de insultos, proyectiles (hasta una radio portátil, comentó) e intimidaciones sobre todo en los momentos claves del encuentro.

● PARARON A ESPOSITO

En tanto, el árbitro del encuentro Carlos Espósito fue "parado" por el Colegio y no se descarta que no actúe por el resto de las etapas finales del Nacional.

El mencionado colegio arbitral evaluará detenidamente su actuación, la de los veedores y particularmente las decisiones en el caso Brindisi - Cabrera y el ingreso de Hugo Alves quien por espacio de varios minutos jugó.

LOS JUGADORES EUROPEOS, EN PIE DE GUERRA POR LA "ESCLAVITUD"

PARIS, 4 (AFP, UPI).— Los futbolistas profesionales de Europa están dispuestos a librar una lucha legal contra la Federación Internacional de Fútobl (FIFA) y contra la Unión Europea de Fútbol (UEFA), reclamando por **"la profesión de jugador como hombre libre en una profesión libre".**

La Federación Internacional de Futbolistas Profesionales (FIPRO), durante su reunión de Bélgica, recientemente celebrada, decidió denunciar ante la Comisión Europea de Justicia, lo que consideran limitaciones a su actividad profesional.

Los reglamentos de la Comunidad Económica Europea, organismo del que depende la Comisión Europea de Justicia, establece que los trabajadores pueden circular y trabajar libremente en cualquiera de los diez países que forman parte de la Comunidad, pero esa reglamentación no alcanza al fútbol.

Ante las trabas para jugar en algunos países, o los cupos de extranjeros impuestos por las federaciones nacionales, el Sindicato de Futbolistas Profesionales Franceses decidió encabezar un movimiento tendiente al reconocimiento del jugador como trabajador y en consecuencia el levantamiento de las trabas actuales.

La agrupación de los futbolistas profesionales deploró además que la UEFA intente reinstaurar el anterior sistema de "esclavitud", reconociendo los derechos de posesión de un club sobre el jugador y presentará querella contra esos reglamentos de la UEFA y la FIFA.

"Todo futbolista profesional, en tanto que trabajador, debe ser un hombre libre en una profesión libre. Cada jugador tiene que tener derecho a firmar un nuevo contrato de trabajo con entera libertad y sin tener que pagar niguna indemnización que no se base en una disposición jurídica", argumenta el documento resolutivo de la FIPRO.

NITTI, CON LA MAS FEA

Dirige el "Climatizado" Partido de Liniers

Con especiales recomendaciones recibió **Teodoro Nitti** su nominación para arbitrar la candente revancha entre **Vélez y Boca**. El reciente escándalo que terminara con **6 expulsados, una denuncia policial y la suspensión del juez internacional Carlos Espósito**, anticipa desde ya un clima caliente para decidir esta instancia de los cuartos de final.

El resto de las designaciones hechas con relación a la jornada que se disputará el próximo domingo a partir de las **18** —marcando un nuevo horario de iniciación de los encuentros— son las siguientes: **Claudio Busca** será el responsable del silbato en el cotejo que librarán **River y Rosario**; mientras tanto, **Arturo Ithurralde** viajará a **Jujuy** para dirigir el segundo pleito entre el **Gimnasia y Esgrima local y Ferro** y por último, **Jorge Romero** será quien arbitre, en **Avellaneda**, el partido que protagonizarán **Independiente** contra el cordobés **Instituto**.

La nominación de nuestros mejores jueces, no es casualidad ya que en esta oportunidad han puesto especial empeño en que no se produzcan hechos lamentables como los vividos en **la Bombonera** el último miércoles.

● VELEZ VENDE ENTRADAS

Vélez Sársfield ha puesto en venta las entradas para su partido con **Boca Juniors** el domingo en **Liniers**. Los precios de las plateas son los siguientes: **plateas altas 150.000 pesos no socios, 80.000 para socios baja norte, 300,000 no socios 150.000 para socios; bajas sur, 200.000 no socios, 100.000 para los socios.**

● PARA EL MARTES

Por la última fecha del torneo de **primera "B"**, jugarán el próximo martes a partir de las 18, **Italiano - Estudiantes de Buenos Aires; All Boys - Defensores de Belgrano y Talleres Argentino de Quilmes.**

● AFA RESERVA

La **Asociación del Fútbol Argentino** ya está pensando en el futuro y por esa razón comunicó a **Tottenham Hotspur y Fiorentina** por el concurso de **Ricardo Villa y Osvaldo Ardiles** (a la entidad inglesa) y de **Daniel Bertoni** (a los italianos).

Según la nómina elevada por **César Luis Menotti a Julio Humberto Grondona**, el presidente de la **AFA** resolvió anticipar a los clubes europeos que los referidos jugadores argentinos son necesarios para integrar la Selección Nacional durante **España '82**.

Como ya ocurriera en el **Mundialito de Montevideo**, tanto el **Tottenham Hotspur** como el **Fiorentina**, no pondrán ningún impedimento en ceder los elementos, siempre y cuando sean asegurados previamente para cubrir cualquier eventual lesión.

BRINDISI

UNA FECHA AL COLORADO

En su habitual sesión semanal, el Tribunal de Disciplina de AFA, emitió las siguientes sanciones: Luis Abdeneve (Unión) 3 fechas; Daniel Messina (River) y Mario Finarolli (Sarmiento) 2; Hugo Memoli (Gimnasia y Esgrima de Mendoza) y Eduardo Stehlik (Unión) 1.

Por llegar al límite de cuatro amonestaciones fueron suspendidos por una fecha, José Luis Brown (Estudiantes); Mario Killer (Independiente) y Roberto Espósito (San Lorenzo de Mar del Plata). En cambio, Jorge Guyón (Platense) solo fue amonestado.

● EN LA "B"

En primera división "B", se registraron las siguientes sanciones: Oscar Britez (Argentino de Quilmes) 5 fechas; Miguel Molnar (Arsenal) 4; Patricio Wade (Banfield), Victor Navarro (Armenio), Jorge Domínguez (Gimnasia y Esgrima) y Carlos Marchiano (Morón) 1.

Fueron amonestados, Claudio Jara (Banfield), Ricardo Vilas Boas (Almagro) Héctor López (El Porvenir) y Oscar Ros (Tigre).

● RACING PROTESTA

CORDOBA, 4 (De nuestro corresponsal).— Mientras Unión San Vicente festaja aún su clasificación por primera vez en su historial deportivo al proximo Nacional, Racing del barrio de Nueva Italia, sancionado por la AFA, ha presentado su protesta aduciendo que debe jugarse el segundo encuentro entre ambos conjuntos.

Como se recordará, el martes por la noche ambos equipos empataron en un gol y a raíz de la pena que cumple Racing, el presidente de la Asociación Cordobesa de Fútbol, Roberto Andaluz, dio como poseedor de la primera plaza para el campeonato Nacional a Unión San Vicente ya que entendía que no tenía sentido un segundo partido porque Racing no gana puntos de la AFA, a raíz de la suspensión por 50 días que está cumpliendo.

Sin embargo, los dirigentes de Racing se sienten perjudicados por esa medida ya que la califican como "insólita" que es la de consagrar ganador a quien empata, destruyendo así principios de lógica deportiva. La presentación de Racing se hará en la asociación cordobesa y en caso de no ser satisfecha la misma se trasladará al Consejo Federal de la AFA.

● BOCA, AL URUGUAY

MONTEVIDEO, 4 (AFP).— El primer equipo de Boca, con su máxima estrella Diego Armando Maradona, se presentará en Uruguay a fines del presente mes según se informó en medios especializados.

El conjunto argentino adeuda aún al equipo local Wanderers cierta suma de dinero por el pase del volante Ariel Krasouski. Dicha deuda, se afirmó, sería saldada con el excedente de un enfrentamiento entre ambos conjuntos que se celebraría luego del 20 del actual, fecha en que Boca culmina su actuación en la parte final del campeonato argentino.

Ajustando Líneas Para el Domingo

Hoy entrenaron los ocho finalistas del torneo Nacional. Algunos volverán a hacerlo durante la tarde. Todos piensan en el triunfo sabiendo que el domingo será el día definitivo. Hay muchas dudas y nadie quiere informar sobre todo lo que puede suceder. Todavía quedan para resolver algunos de los detalles que comenzaron a deslizarse a partir de la fecha del miércoles pasado. Boca y Vélez son los que más trabajan y piensan debido a las inhabilitaciones de jugadores fundamentales, River sigue intensificando la preparación de sus lesionados. Instituto, continúa probando variantes. Ferro confía en su alineación y estructura. Independiente se tiene fe. Gimnasia y Esgrima de Jujuy cree ciegamente en la victoria. Rosario Central piensa que se le puede dar.

● VELEZ, CON CAMBIOS

Las ausencias de los suspendidos provisionalmente por haber sido expulsados, obliga a cambios posicionales, variantes tácticas, que ya confirmó su técnico. Hugo López reemplazará a Segovia, Roldán a Larraquy y Cabrera, si está en condiciones, jugará por Moralejo. Pero además hay preocupación por las dolencias que sufren Carlos Bianchi y Piazza, que solo entrenaron liviano porque sintieron marcadamente cuando apoyaban las piernas afectadas. **"No quiero hablar de lo que pasó. Eso ya pertenece al pasado y no lo podemos cambiar. Eso sí, no cometeremos los mismos errores. Ya vamos a ver".** Así opinó Juan Carlos Montaño.

● RIVER ESPERA

Están probando a fondo a Juan José López. Aunque nieguen la posibilidad de su reaparición. Si Teves, que terminó lesionado, no pudiera jugar, su puesto será cubierto por Vega.

● CENTRAL CONFIA

Sigue concentrado en Granadero Baigorria. Zof piensa en el resultado favorable. Afirma que **"River tiene falencias que ahora vamos a saber aprovechar. El otro día perdimos por inocentes y porque el fútbol tiene estos imponderables. Pero River no encuentra más un partido así. Viajamos el sábado al mediodía para Buenos Aires y solo podría producirse una variante: Gaitán por Cornaglia".**

● BOCA, EN PELIGRO

Tres cambios forzados. No estarán ni Córdoba, ni Maradona, ni Benítez. En sus lugares jugarán Alves, Ribolzi y Trobbiani. Es dudosa la participación de Brindisi, luego del incidente conocido. **"Miguel no tiene la culpa de lo que quieren hacer aparecer. Todo esto fue inventado para que no pueda jugar el domingo. Pero vamos a estudiar bien todo. Vamos a pedir garantías. Esto es una barbaridad. El más perjudicado fue Boca. Nos quitaron tres jugadores importantes. ¿O acaso Maradona no vale por tres? De todas maneras y aunque esto nos obligue a trabajar dentro de otro esquema vamos a ganarles también en Liniers. Lo del miércoles demostró que Boca puede ganar aun sin Maradona, aunque Diego sea casi fundamental. No quiero hablar más. Esto es lamentable. Parece que todos quieren jugar contra Boca. Que les molestara porque vamos a ganar otro título. Porque que nadie tenga dudas. Nosotros vamos a ganar el Nacional también"...** Las palabras de Marzolini parecen contener una rabia sostenida en el pensamiento de todo Boca.

● FERRO, SIN CAMBIOS

El plantel pasó todo el día en Pontevedra. Jiménez está recuperado. No habrá cambios para el domingo. El sábado viajarán, a las 14, rumbo a Jujuy. **"Este es un equipo ya estructurado. No necesitamos probar nada. Solamente tenemos que insistir para que nadie se distraiga. El compromiso es difícil, pero confiamos. Veremos si se nos da".** Griguol, en la referencia antes de viajar.

● INDEPENDIENTE, CON TODO

El "zurdo" López ya lo anunció. Una sola variante. No jugará Killer en el primer equipo debido a la suspensión de una fecha por llegar al límite de cuatro amonestaciones. Domenech será su reemplazante. Mientras no sería nada difícil que también volviera Clausen reemplazando a Zimmermann. El resto no presentará variantes. **"Este partido es para nosotros fundamental. No se trata de pensar en el resultado de allá. Este equipo es difícil y tiene algunas individualidades importantes. Nosotros estamos bien armados".** Bochini se manifestó de esta manera antes del encuentro.

● GIMNASIA DE JUJUY CREE

Están concentrados desde ayer por la tarde en una quinta que la entidad posee a 7 km de la ciudad, en la zona del Alto Comedero. Márquez, Sosa, Firpo y Teloni están golpeados, pero todos confían en sus recuperaciones. **"Vamos a ganar. Nos clasificamos nosotros. Ferro nos ganó de casualidad. Nosotros tuvimos la pelota y provocamos las mejores situaciones. Ellos hicieron el negocio al marcarnos ese gol. De todas formas, el domingo va a ser otro partido. Un partido más peleado. Aquí tenemos ventajas nosotros".** El volante Firpo expuso el sentimiento que respira todo el plantel de Gimnasia.

● INSTITUTO TOMA EXAMEN

Luego del descanso de ayer volvieron a concentrar esta mañana en Carlos Paz. Esta mañana hicieron movimientos físicos, masajes y algunas jugadas tácticas.

Por la tarde están previstos los ensayos futbolísticos. No hay lesionados y Basile confirmará el equipo. **"No quiero hacer cambios. Corresponde que los que perdieron el otro día tengan su revancha. Allá es morir o matar. Todo lo que hablemos no va a servir de nada si perdemos. Hay que salir a ganar. Al que se quede parado lo mato. Aquí hay que ganar y todos los jugadores lo saben". Coco Basile piensa en que se puede dar.**

QUIROGA, PERDONADO

LIMA, Perú, 4 (Saporiti).— Atendiendo el descargo efectuado por el arquero **Ramón Quiroga**, la directiva del **Sporting Cristal** resolvió levantarle la suspensión que le había aplicado luego del partido ante el **León de Huanuco** en el cual fue expulsado.

Los directivos habían resuelto suspenderlo por sesenta días, pero luego de ver la carta de reconsideración enviada por Quiroga y el planteo realizado por el entrenador **Alberto Gallardo**, resolvieron levantarle la suspensión.

La actuación destacada que le cupo al arquero argentino nacionalizado peruano fue uno de los elementos tomados en cuenta para la reconsideración de la medida.

● FUTBOL URUGUAYO

Se completó ayer la vigesimoquinta fecha del campeonato uruguayo de fútbol de primera división, en la que **Liverpool** derrotó por **2 a 1 a Cerro; Huracán Buceo** se impuso a **Sud América** por 2 a 1 y **Wanders** igualó con **Rampla Juniors** en un tanto por bando.

Cuando aún restan disputarse tres fechas para finalizar el torneo encabeza el mismo **Peñarol**, virtual campeón, con 42 puntos, 2° **Nacional** con 37; 3° **Wanders** 31; 4° **Bella Vista** 30; 5° **River** 29.

En San Martín, Festejan Lanús y Chacarita con un Amistoso

El campeonato de la "C" ya finalizó y se conocen los dos equipos que ascendieron a la "B" y los dos que fueron a la "D", pero no todos quedaron conformes, sobre todo los de **Chacarita**, que luego de puntear casi a todo lo largo del torneo debieron resignarse a salir segundos de **Lanús**.

Y una buena excusa para revalidar lo hecho a lo largo del año y para sacarse la espina de quién de los dos es el mejor fue la concreción de un encuentro amistoso que se llevará a cabo en el reducto de los "Funebreros", esta noche a partir de las 21.

El partido ha sido denominado **La Fiesta de los Campeones** y ambos elencos se presentarán al campo de juego con sus mejores figuras.

En los encuentros oficiales no le fue del todo bien a Chacarita ya que Lanús se quedó con tres de los cuatro puntos en disputa, luego de un empate en cero en San Martín y un triunfo en su estadio por 1 a 0.

La concreción de este partido tiene además otro significado ya que lo recaudado se piensa destinarlo a los jugadores, como premio a la extenuante labor que cumplieron a lo largo del año.

Por eso, el espectáculo se presenta como de alta jerarquía, ya que ambos equipos bregarán por quedarse con el triunfo, desplazando el buen fútbol que los dos están en condiciones de brindar, al no pesar la obligatoriedad de ganar sea como sea.

Como preliminar, se enfrentarán las quintas divisiones de ambos clubes, categoría en la cual los "Tricolores" se alzaron con el título, mientras que los "Granates" se clasificaron terceros.

EL TITULO Y LA MUERTE

AQUI ESTAN, ESTOS SON

ESPAÑOL - MORON

ESPAÑOL: Fernández; Gallegos, Savoy, Martínez, Bernárdez o Jérez; Pérez, Carozza, Bellomeza; Loriente, Moreno o Franzoni y Corvo. DT: Ithurrieta.
MORON: Peidró; Guerreño, Franchocci, O. López, Marucci o Leiva; Larocca, Galván, Ruiz; Toloza, Salas y Atilio Romagnoli. DT: Nuin.
Arbitro: Gelay.
Cancha: Español.

EL PORVENIR - TIGRE

EL PORVENIR: C. López; W. López, Baroli, Fernández, Benedetti; Villalba; Benet, Coronel; O. Benítez, Espósito y Pérez. DT: Ginarte.
TIGRE: García; Ros, Mántaras, Pannunzio, Márquez; Cataldo, Bustos, Fiori; Río, Civitarese y Pasini. DT: Calabrese.
Arbitro: Borrelli.
Cancha: El Porvenir.

TEMPERLEY - QUILMES

TEMPERLEY: Cassé; Aguilar, Massoto, Valdez, Issa; Esquivel, Spataro, Vázquez; Candedo, Ottavianni y Alvarez. DT: Merlo.
QUILMES: Tocalli; Fertonani, Milozzi, Fanesi, Lupo; Bianchini, Gáspari, Ubeda o Batalla; Caballero, Pavón y L. Shell. DT: Yudica.
Arbitro: Coradina.
Cancha: Temperley.

BANFIELD - ALMAGRO

BANFIELD: Bressán; Moris, Segovia, Celis, Ramírez; Molina, Ziwyca, Jara; Baillié, Montecello y González. DT: Veira.
ALMAGRO: Vilas Boas; Gasparini, Poles, Guntin, Rapa; Figueroa, Escobar, Varela; Dimitruk, Cardozo y Urtado o Catalán. DT: Tremonti.
Arbitro: Botelli.
Cancha: Banfield.

GIMNASIA - ALL BOYS

GIMNASIA: Alonso May; Comas, Gottfrid, Higuain, Alí; Pezzatti, Casinerio, Pantaleo; Roselli, J. Guillermo y Chazarreta. DT: Dellasavia.
ALL BOYS: R. Brunetti; Belvedere, P. Medone, Zárate, H. González; Mamberto, De Felice, R. Zárate; Rodríguez, Sánchez y Gho. DT: P. Morales.
Arbitro: Gandulfo.
Cancha: Gimnasia.

DEF'SORES - ARMENIO

DEFENSORES: Lugano; Fraga, Salzano, Lagunas, Sandoval; Oca, Galbán, Castellano; García, Del Castillo y Cáceres. DT: Spinetto.
ARMENIO: Polito; Garderián, Paggiola, Meneghetti o Diplácido; Guillin, Gallardo, Saa; López, Avilés y Acuña. DT: Tuya.
Arbitro: Fernández.
Cancha: Defensores.

ATLANTA - ITALIANO

ATLANTA: P. Luna; Dalcó, Piaggio, Bianchi, Cuiña; Jones, Urquiza, Landaburo; Villagra, Lozano y Damiano. DT: Artime.
ITALIANO: Gasparoni; Herrera, Díaz, Redondo, Albariño; Alvarez, Ríos, Bolado; Seppaquercia, Hafez y Rodríguez. DT: D'Accorsso.
Arbitro: Gallina.
Cancha: Atlanta.

ESTUD'TES - TALLERES

ESTUDIANTES: Giorgetti; Malaquin, Mastromauro, Del Bino, Aponte; Fronciani, Filipetti, Ciccarello; Massa, Brushi y Baldovino. DT: Trigili.
TALLERES: Balbiano; Commisso, Laslo, González, Otero; Lo Gatto, Filipetto, De Angelis; Petorrosi o Tévez, Herrera y G. de Armas. DT: Abbas.
Arbitro: Sinnot.
Cancha: Estudiantes.

A. DE QUILMES - LOS ANDES

ARG. DE QUILMES: Nazar; Casanueva, Benejú, Barrera, Magallán; Demarta, Cielinsky, Focaccia; Aimeta, Toledo y Gutiérrez. DT: Malbernat.
LOS ANDES: Yonadi; Del Curto, Giorgi, Bianchi, Sánchez; Castro, Fuentes Cerrezuela; Pires, Medina y Aloi. DT: Mansilla.
Arbitro: Crespi.
Cancha: Arg. de Quilmes.

DALMINE - ARSENAL

DALMINE: Cisneros; Pintos, Schaer, Conte, Crespín; Ifran, Gutiérrez, Sassone; Gallardo, Fernández y Letanú. DT: Vázquez.
ARSENAL: D. Baglioni; Spinoza, Rodríguez, J. Novoa, D'Alegre o Casela; Burruchaga, López, Flores; Fernández, Acevedo y Ramírez. DT: Elena.
Arbitro: Rolando.
Cancha: Dalmine.

A. BROWN - CHICAGO

ALTE. BROWN: Pistone; Genera, Biain, Amorone, Tobio; Giantomassi, Ortiz, Rivoira; Greco, Del Bono y Rojas. DT: López - Caballero.
CHICAGO: Traverso; Carrizo, Abdala, Larramendi, Pereyra; Loyarte, Pedraza, Franceschini; Armani, Assán y Erba. DT: Ferreiro.
Arbitro: González.
Cancha: Alte. Brown.

Penúltima Fecha: Dos Pelean Arriba y Tres Ante el Abismo

Al campeonato oficial de la "B" solo le queda una incógnita y la misma puede quedar dilucidada en la cuadragésimaprimera fecha —anteúltima del certamen— a partir de las 18 de mañana. Porque si bien ya se conocen los nombres de los equipos que ascenderán a la máxima categoría (Nueva Chicago y Quilmes), todavía se disputa el título y además queda por conocer al que acompañará a Almagro a la "C". En el campo de las motivaciones, es la otra faceta que despertará expectativa en los aficionados sabatinos. Los involucrados son Dalmine, El Porvenir y Armenio.

Para seguir festejando su histórico logro, **Chicago** (56) se mudará a **Isidro Casanova**, para enfrentar al tibio **Almirante Brown** (37) que aunque futbolísticamente, brinda la sensación de que no opondrá gran resistencia, también hay que tener en cuenta, que puede ser una magnífica oportunidad de salvar el año con un sonoro triunfo ante el puntero del torneo.

Y personificando un viejo clásico sureño, el persistente escolta, **Quilmes** (55) enfrentará en terreno "celeste" al intermitente **Temperley** (37). Los "Cerveceros" vienen apurando la marcha para tratar de conseguir el título de la divisional, pero **Temperley** rememorando la añeja rivalidad que los opone, será un hueso duro de roer.

Ya desprovistos de condimento, por haber renunciado a objetivos inmediatos, **Los Andes** (46), que fuera principal animador hasta no hace mucho tiempo de la punta del ascenso, viajará al sur para cotejar con **Argentino de Quilmes** (37) que siempre es rival de cuidado cuando compite en su cancha.

Un partido clave para decidir el segundo pasaje a la categoría inferior será el que protagonicen el aguerrido **Arsenal** (45) con el angustiado **Villa Dalmine** (31) que tiene la obligación impostergable de ganar para recuperar posiciones, ya que en caso contrario, acompañará al resignado **Almagro**. El encuentro no le será fácil, aunque tiene la ventaja de ser local y en este tipo de compromisos la referida condición se puede tornar fundamental.

El desinflado **Banfield** (45), mientras tanto, recibirá la visita del recién descendido **Almagro** (26) que ya no alberga ninguna esperanza de salvar su futura e ignota suerte.

Para despuntar el vicio, **Español** (43) medirá fuerzas con **Morón** (41). Dentro de un panorama mayoritario de encuentros en los que los equipos ya no tienen posibilidades de pelear los primeros puestos, ni de disputar en circunstancias acuciantes el descenso, se puede decir que es un partido para considerar.

Con las mismas características, se enfrentarán **Atlanta** (43) e **Italiano** (41), en **Villa Crespo**. La ocasión pretende anticipar un cotejo insulso, pero nadie puede negar la tradición que arrastran los nombres de los eventuales rivales.

En **"El Bosque Platense"**, el local **Gimnasia** (43) recibirá la visita de **All Boys** (36), que ya puede respirar tranquilo después de poner distancia al fondo de la tabla, zona caliente en donde se decidirá el segundo condenado.

Otro de los amenazados, **El Porvenir** (33) parece ser en la ardorosa lucha por sobrevivir, el más aliviado porque deberá vérselas con el alicaído **Tigre** (36) que en los papeles no ostenta demasiados méritos. De todas maneras, los puntos se ganan en la cancha.

Y el tercer nombre implicado en el descenso, es **Armenio**(35) que aunque está bastante alejado de **Dalmine**, matemáticamente todavía se halla en la conversación. En esta jornada deberá jugar en el **Bajo Belgrano** contra **Defensores** (37).

Para cerrar la jornada **Estudiantes** (41) cotejará con **Talleres** (37), en **Caseros** y aunque no existen mayores motivaciones puede ser interesante.

BARRACAS-DEFENSA Y LA ESPERANZA

PUEDE HABER ASCENSO

La ronda final del campeonato de primera división D entra en su recta final y la fecha que se jugará mañana, a partir de las 18, puede esclarecer definitivamente el panorama u oscurecerlo aún más.

Y ello se debe a que se enfrentarán entre sí los dos punteros, ya que **Barracas Central** recibe en su cancha a **Defensa y Justicia**. Curiosamente ambos perdieron en la jornada anterior aunque la derrota de los de Florencio Varela fue más contundente ya que cayeron ante Ituzaingó en su propio reducto por 3 a 0.

En cambio, Barracas resignó su invicto ante Muñiz, en cancha de éstos, 1 a 0. Estas dos derrotas les permitieron a los dos ganadores acercarse a los punteros.

● GANAR O GANAR

Por eso mañana tanto Barracas como Defensa están obligados a buscar el triunfo ya que pese a tener dos puntos de ventaja sobre sus perseguidores la pérdida de una unidad puede ser importante para que aquéllos continúen manteniendo alguna esperanza de lograr el ascenso.

Aparentemente quien lleva la mejor parte es el local, que presenta un ataque contundente y una defensa segura y expeditiva. En cambio los del sur, si bien también cuentan con un ataque goleador, su última línea parece menos segura que la de su rival.

En la primera rueda se registró un empate que dejó a todos conformes, en cambio ahora una igualdad permitiría a Muñiz o Ituzaingó, acercarse peligrosamente ya que en la fecha que viene deberán enfrentarlos a ellos.

Por su parte, tanto **Ituzaingó** como **Muñiz** tienen la obligación de tratar de quedarse con los dos puntos pues sería la única manera de mantener la ilusión, una derrota, los alejaría irremediablemente de la "C". Ambos defeccionaron en el comienzo de esta rueda final y dejaron escapar puntos muy importantes para sus posibilidades, pero sus respectivos triunfos del sábado pasado los puso nuevamente en carrera y les permite continuar soñando.

● LOS ARBITROS

Barracas Central-Defensa, será controlado por **De Bary**, mientras que Ituzaingó-Muñiz, le será por **Pérez**.

TELE ODIA A REINALDO

RIO DE JANEIRO, 4 (EFE, UPI).— La selección brasileña de fútbol ha perdido, según los periodistas de esta ciudad, gran poderío ofensivo desde que el centrodelantero Reinaldo fue excluido del plantel por el entrenador Tele Santana.

Las explicaciones por la ausencia del ídolo del Atlético Mineiro en la selección han sido muchas, pero muchos son los que coinciden en afirmar que **Reinaldo** se cavó su propia fosa al declarar meses atrás estar involucrado en cuestiones "raras" las que lo comprometieron seriamente y desdibujaron su imagen ante el "severo" entrenador del combinado nacional.

Tele Santana fue consultado en varias oportunidades sobre la ausencia de Reinaldo y el "porqué" de la misma, a lo que el técnico respondió: **"El está más ocupado en asuntos de política y en otros, que no quiero nombrar, que en el trabajo que debía realizar con el equipo. De tal modo, he decidido excluirlo, a pesar de lo que una gran mayoría opine".**

Un jugador de fútbol brasileño no está acostumbrado ha realizar públicamente declaraciones sobre política o conflictos raciales, cosa que Reinaldo ha hecho

Al margen de la parte política, fuentes bien informadas de esta ciudad habrían relacionado a Reinaldo con algunos "problemas" entre homosexuales y traficantes de drogas.

"Es verdad que soy amigo de Lula (líder del partido de los trabajadores que está siendo procesado por la Ley de Seguridad Nacional por "fomentar huelga ilícita") y de fray Beto (sacerdote que se puso del lado de los movimientos subversivos urbanos en otras épocas), admitió Reinaldo. **Pero también es verdad**, contraatacó el crack que **soy amigo del cardenal Avelar Brandao (considerado un moderador)**

EL "FLA"
Protesta los Puntos

RIO DE JANEIRO, 4 (ANSA).— La dirección del club Flamengo de esta ciudad, anunció que recurrirá ante la justicia deportiva para recuperar los dos puntos que perdió al ser derrotado por 1 - 0 por el Vasco da Gama.

Al Flamengo le bastaba el empate para consagrarse campeón y cuando su hinchada ya celebraba ruidosamente el título, llegó el sorprendente gol de Roberto "Dinamita".

Este segundo encuentro decisivo del campeonato local se jugó en el estadio Maracaná, bajo una torrencial lluvia, a pesar de lo cual asistieron unos 45.000 espectadores. En el anterior, Vasco Da Gama se impuso por 2 - 0.

Los dirigentes del Flamengo impugnaron la validez del encuentro por considerar que los jugadores Marquinho y Joao Luis no estaban en condiciones de defender los colores del Vasco da Gama, debido a un proceso que les sigue un tribunal deportivo de esta ciudad.

Los dos equipos volverán a enfrentarse el próximo domingo

ANTOGNONI, EN SU CASA

ROMA, 4 (DPA).— En la víspera abandonó la clínica en la que se encontraba internado el futbolista Giancarlo Antognoni, quien sufriera hace 10 días un gravísimo accidente en la cancha, durante la disputa de un encuentro. Antognoni, uno de los mejores mediocampistas italianos y organizador del juego de la selección italiana, sufrió en un encontronazo con el arquero Martina del Genova una doble fractura craneana y se salvó gracias a la rápida intervención en la propia cancha de dos médicos que le practicaron la reanimación boca a boca.

El equipo médico que lo atendió en la clínica florentina difundió un boletín en el que se señala que el estado del jugador es, dentro de las circunstancias, satisfactorio.

Ahora habrá que esperar unas semanas para observar la evolución en el estado de salud del jugador para poder predecir si Antognoni podrá volver a jugar el fútbol y cuándo.

FRANCIA, TRAS EL PASAJE Nº 22

PARIS, Francia, 4 (UPI).— Un decisivo partido ante **Chipre**, jugará mañana la selección de fútbol de **Francia**, con vistas a su clasificación para el Campeonato Mundial de España '82, en el estadio **Parc des Princes** de París. El encuentro, que corresponde al Grupo II de la zona europea, presentará un equipo galo con una variante de importancia ya que no estará en el campo de juego el volante del St. Etienne, **Michel Platini**, quien sufriera el sábado pasado una lesión en un muslo, que lo mantiene inactivo.

Los franceses están obligados a ganar para clasificar entre los veinticuatro equipos que disputarán el Mundial. Los observadores ven como algo muy remoto que no puedan derrotar a los chipriotas, a quienes ya vencieran en Limassol, como visitantes por 7 a 0.

El triunfo clasificaría automáticamente a Francia, ya que sumará 10 puntos, al igual que **Irlanda**, pero cuenta con una mayor diferencia de gol que lo beneficia. Sería entonces el clasificado Nº 22 para España. En caso de perder o igualar, los irlandeses serían los que acompañen a **Bélgica** en el torneo ecuménico.

Las posibilidades de que Chipre le pueda restar tan siquiera una unidad a los galos es muy lejana, sobre todo teniendo en cuenta su pobre campaña en lo que va de la ronda clasificatoria en la cual perdieron en las siete oportunidades que se presentaron anotando solo cuatro goles mientras que su valla cayó en veinticinco oportunidades.

Todo esto hace que los franceses ya casi estén festejando su pase a la ronda final del Mundial. Aquí solo se piensa en cuántos goles se le marcarán a los chipriotas.

NUEVO!

SHOPPING RAMOS FRÁVEGA

AV. RIVADAVIA 13850
RAMOS MEJIA

YA HAY 20 CENTROS COMERCIALES FRÁVEGA PARA ELEGIR!

Boutiques

En Shopping Ramos encontrará todo lo que Frávega le brinda para el hogar y además:

Un mundo de Boutiques, con la última moda en ropa femenina, ropa de vestir y sport para hombres, zapatería, artículos para bebés, bijouterie, marroquinería, regalos y todo lo que pueda necesitar.

70 E

Estacionamiento propio para 70 autos, para su comodidad.

Caffé Jardín

Confitería-Snack Bar, para que su visita a Shopping Ramos sea una verdadera salida de placer.

CREDITOS A SOLA *firma*

OFERTAS INAUGURACION VALIDAS EN CUALQUIERA DE LOS CENTROS COMERCIALES FRAVEGA

●ELECTRODOMESTICOS

1 CASIO
Art. 22-053-2. Calculadora. Imp. Japón
OFERTA CONTADO $ 99.900

2 EIFFEL
Art. 01-011-7. Balanza de baño. Ind. Arg.
7 CUOTAS DE $ 59.000

3 GENERAL ELECTRIC
Art. 25-032-0. Plancha. Imp. Brasil
OFERTA CONTADO $ 117.000

4 MASSUAR
Art. 01-034-6. Masajeador. Ind. Arg.
7 CUOTAS DE $ 93.000

5 MOULINEX
Art. 01-236-8. Picadora. Imp. Francia
7 CUOTAS DE $ 103.000

6 PAXIMAT
Art. 01-254-0. Cafetera. Ind. Arg.
7 CUOTAS DE $ 62.000

7 PHILIPS
Art. 06-038-9. Aspiradora. Imp. Brasil.
11 CUOTAS DE $ 144.000

8 PHILIPS
Art. 19-002-0. Lustraspiradora. Imp. Brasil
11 CUOTAS DE $ 137.000

●COCINAS Y PURIFICADORES

9 ESCORIAL
Art. 10-242-3. Cocina. Ind. Arg.
13 CUOTAS DE $ 169.000

10 SPAR
Art. 26-095-6. Purificador. Ind. Arg.
11 CUOTAS DE $ 131.000

●HELADERAS

11 COLUMBIA
Art. 16-117-4. Ind. Arg.
20 CUOTAS DE $ 426.000

12 MARSHALL
Art. 16-251-1. Ind. Arg.
18 CUOTAS DE $ 340.000

●LAVARROPAS Y SECARROPAS

13 DREAN
Art. 17-091-2. Lavarropas. Ind. Arg.
18 CUOTAS DE $ 396.000

14 DREAN
Art. 28-014-9. Secarropas. Ind. Arg.
18 CUOTAS DE $ 290.000

●RADIO RELOJ

15 PAXIMAT
Art. 45-260-3. Radio Reloj. Imp. Hong. Kong.
7 CUOTAS DE $ 60.000

●TELEVISORES

16 NOBLEX
Art. 50-082-1. Color CR. Ind. Arg.
24 CUOTAS DE $ 541.000

17 TALENT
Art. 50-080-7. Color. Ind. Arg.
24 CUOTAS DE $ 678.000

18 NOBLEX
Art. 47-148-0. Blanco y Negro. Ind. Arg.
13 CUOTAS DE $ 184.000

19 PHILIPS
Art. 47-154-1. Blanco y Negro. Ind. Arg.
15 CUOTAS DE $ 224.000

●CINE Y FOTO

20 ASAHI PENTAX
Art. 48-470-1. Cámara Fotos. Imp. Japón
18 CUOTAS DE $ 313.000

21 CHINON
Art. 48-683-7. Filmadora. Imp. Japón
20 CUOTAS DE $ 425.000

22 CHINON
Art. 48-519-3. Proyector. Imp. Japón
18 CUOTAS DE $ 275.000

23 KONICA
Art. 48-512-4. Cámara Fotos. Imp. Japón
20 CUOTAS DE $ 521.000

24 MINOLTA
Art. 48-021-1. Cámara Fotos. Imp. Japón
11 CUOTAS DE $ 154.000

25 MINOLTA
Art. 48-593-3. Cámara Fotos. Imp. Japón
18 CUOTAS DE $ 461.000

Contado: 285.000 (2) 449.000 (4) 498.000 (5) 303.000 (6) 874.000 (7) 830.000 (8) 1.098.000 (9) 792.000 (10) 3.206.000 (11) 2.479.000 (12) 2.889.000 (13) 2.113.000 (14) 290.000 (15) 4.279.000 (16) 5.910.000 (17) 1.197.000 (18) 1.534.000 (19) 2.278.000 (20) 3.199.000 (21) 2.005.000 (22) 3.923.000 (23) 932.000 (24) 3.360.000 (25) Total Financiado: 413.000 (2) 651.000 (4) 721.000 (5) 434.000 (6) 1.584.000 (7) 1.507.000 (8) 2.197.000 (9) 1.441.000 (10) 8.520.000 (11) 6.120.000 (12) 7.128.000 (13) 5.220.000 (14) 420.000 (15) 12.984.000 (16) 16.272.000 (17) 2.392.000 (18) 3.360.000 (19) 5.634.000 (20) 8.500.000 (21) 4.950.000 (22) 10.420.000 (23) 1.694.000 (24) 8.298.000 (25) Int. Anual Vencido: 174,04% (2) (4) (5) 167,54% (6) 180,49% (7) (8) (9) (10) 183,70% (11) (12) (13) (14) 174,04% (15) 183,70% (16) 160,99% (17) 180,49% (18) 183,70% (19) (20) (21) (22) (23) 180,49% (24) 183,70% (25).

- ONCE: CIUDAD FRAVEGA — PUEYRREDON 482 CASI ESQ. CORRIENTES VALENTIN GOMEZ ESQ. PUEYRREDON
- CENTRO: FLORIDA 281
- ALMAGRO: CORRIENTES 3883
- FLORES: RIVADAVIA 6426
- BELGRANO: CABILDO ESQ. MENDOZA
- BARRIO NORTE: SANTA FE ESQ. URIBURU
- AVELLANEDA: AV. MITRE 378
- LINIERS: RIVADAVIA 11626
- LOMAS DE ZAMORA: ESPAÑA CASI ESQ. LAPRIDA
- QUILMES: RIVADAVIA 25
- SAN ISIDRO: AV. CENTENARIO 560
- MORON: 9 DE JULIO ESQ. ALMIRANTE BROWN
- CONSTITUCION: BRASIL 1253
- RUTA 8: KM. 17
- LA PLATA: CALLE 8 ENTRE 47 Y 48
- SAN MARTIN: AV. LIB. GRAL. SAN MARTIN CASI ESQ. BELGRANO
- MATADEROS: AV. JUAN B. ALBERDI ESQ. FONROUGE
- PUENTE SAAVEDRA: AV. MAIPU 52
- MERLO: AV. DEL LIBERTADOR 645
- RAMOS MEJIA: AV. RIVADAVIA 13850
- ADMINISTRACION: VALENTIN GOMEZ 2813
- DEPOSITO: PATRICIOS 1302
- CON ESTACIONAMIENTO PROPIO

Planes de crédito especiales hasta 36 meses y a sola firma para empleados de la Provincia de Buenos Aires:
Ministerios de: Economía, Salud, Educación, Gobierno, Obras Públicas - Gobernación - Vialidad - I.O.M.A. - Servicio Penitenciario - Dirección de Obras Sanitarias - Institutos de: Vivienda - Previsión Social/Personal Actividad - Jubilados y Pensionados.

PARA TODO EL OESTE

Y SUS 20 CENTROS COMERCIALES

A BALLAS LO QUIEREN

Una prueba más del excelente estado en que se encuentra nuestro compatriota. A escasas horas del comienzo del combate se da el lujo de comer pastas. Muestra inocultable de cual es su preparación con vistas a la primera defensa de su título.

Ballas y su idea fija. Saltar a Pedroza como hace con Ramón Soria.

A EUSEBIO LE SOBRAN KILOS

PANAMA, 4 (EFE).— Faltando poco menos de 48 horas para que comience el combate por el título mundial de los plumas, versión AMB, el panameño Eusebio Pedroza, campeón mundial, presenta problemas con el peso que estipula la división. Pedroza, quien defenderá su corona ante el sudafricano Bashew Sibaca, pesó 134 libras, ocho más que el límite máximo de la división (126 libras, 57,150 kg).

El retador, Sibaca, quien se mostró sumamente contento con el contratiempo del campeón, aseguró que vencerá y considera que el sobrepeso de Pedroza lo favorecerá.

Eusebio Pedroza, quien hará su decimotercera defensa de la corona, que conquistó en marzo de 1978 en Panamá al vencer al español Cecilio "Uco" Lastra, dijo que él había tomado algunos alimentos y refrescos antes de asistir a la consulta médica donde fue pesado.

Posteriormente puntualizó que para el día del combate estará pesando lo estipulado por la división pluma.

Aquí se considera que el titular de la corona ecuménica no debería tener inconvenientes en derrotar al desafiante, quien tiene 12 centímetros de estatura menos que el campeón, ventaja que para los entendidos es definitoria.

CORRO

Reaparece en Chile

SANTIAGO, Chile, 4 (EFE-ANSA). — Esta noche se presentará en esta ciudad el boxeador **Hugo Pastor Corro**, enfrentando al púgil local Antonio Garrido, encuadrados en la categoría de los semipesados.

El combate se realizará en el estadio Chile, arbitrado por el peruano José Salardi y ha sido pactado a diez asaltos.

● **EMPATO FRAZIER**

EASHINGTON, 4 (DPA).— El campeón del mundo de los pesados, Joe Frazier, logró solamente un modesto empate en una pelea a diez rounds frente a su compatriota Jumbo Cummigs, celebrada en Chicago.

Frazier, de 37 años de edad, volvió al ring tras cinco años de inactividad y por una imperiosa necesidad de dinero, disputando una bolsa de 80.000 dólares. Cummings es un noqueador de gran estatura y pasó varios años en la carcel, convicto por un asesinato.

MUCUBA
LAPRIDA 1423
STRIP TEASE
L/V. 20-4 HS
PROH. MEN. 18 AÑOS
Sdo. 22-4 HS

EL TORITO VUELVE AL RODEO MAYOR

Este viernes el epicentro del boxeo nacional estará en el estadio Luna Park. Es que por obra y gracia de la presencia de Gustavo Ballas en Panamá defendiendo su título mundial, la empresa capitalina ha decidido adelantar su programación.

El campeón argentino y sudamericano de los medios pesados, mexicano naturalizado, Héctor Rubén Zamaro enfrentará al entrerriano Juan Domingo "Torito" Suárez, sin estar en juego ninguno de los títulos que posee el primero.

Todo hace suponer que la emoción del nocaut estará presente en el estadio de Corrientes y Bouchard ya que los dos son hombres que tienen potente pegada.

Sin duda será un espectáculo que puede llegar a atraer un buen número de público. Suárez está en busca de recuperar el terreno perdido ya que luego de un comienzo promisorio, con una serie impresionante de triunfos por la vía rápida, su caída fue tan vertiginosa como lo había sido su ascenso. Derrotado en tres ocasiones consecutivas por nocaut la Federación Argentina de Box le retiró su licencia.

● **TUCUMAN: ALFARO - ALE ALI**

En el club Defensores de Villa Luján, el campeón sudamericano de los welter junior, el mendocino Roberto Eduardo Alfaro, se enfrentará a diez vueltas con el local Roberto Ale Ali.

● **GUALEGUAY: FELICE-FERNANDEZ**

Sobre el ring del Club BH de Gualeguay, Entre Ríos, y en categoría supergallo combatirán el bonaerense Adolfo Felice y el local Hugo Fernández.

● **SAENZ PEÑA: GONZALEZ-CARO**

El rosarino Manuel González y el chaqueño Angel Caro, ambos en categoría mediano, serán los protagonistas de la pelea central de la velada programada en el Club Acción de Presidencia Roque Sáenz Peña, Chaco.

● **CORDOBA: BRONZONE - FUNES**

El invicto cordobés de la categoría welter junior, José Bronzone cumplirá una nueva presentación en su ascendente campaña, enfrentando a diez vueltas sobre el cuadrilátero del Club Redes Cordobesas, a su experimentado comprovinciano José Funes.

● **TRELEW: CABRAL-SAYAGO**

El pampeano Juan "Brujo" Cabral y el chubutense Enrique Sayago, ambos dentro de los límites de la categoría welter, combatirán a diez vueltas en el Gimnasio Municipal Ciudad de Trelew.

● **MENDOZA: FIGUEROA-MUSLADINO**

En el estadio "Pascual Pérez" de la Federación Mendocina de Boxeo, reaparecerá el pesado local Juan Figueroa, enfrentando al bonaerense Juan Antonio Musladino.

● **RIO CUARTO: EMER-BIANCO**

Los cordobeses Hugo Emer y Raúl Bianco, tendrán a su cargo la pelea estelar de la reunión que se realizará en el Club Central Argentino de Río Cuarto.

A LA PESCA DE UN ZURDO

El capitán de la delegación argentina de tenis, **Carlos Junquet**, busca en los Estados Unidos, contratar un jugador que tenga características similares a las de John McEnroe y Roscoe Tanner.

En especial, alguien que sea zurdo como ellos para que cuando a partir del lunes estén todos los integrantes del equipo, tengan solucionado ese detalle.

● **BENGOECHEA Y CANO**

Eduardo Bengoechea y **Ricardo Cano**, los dos jugadores suplentes del equipo argentino, partirán el domingo con rumbo al país del Norte, estando prevista su llegada a Cincinatti el próximo lunes, día en el cual se sumarán a la delegación.

Junto a ellos emprenderán el viaje el profesor **Belfonte**, que se encargará de la faz física, y el médico del equipo nacional.

De tal manera, Junquet tendrá a todos los componentes del mismo el lunes, fecha prevista para comenzar las prácticas con todos sus integrantes presentes.

● **BENGOECHEA, ELIMINADO**

Mientras tanto, **Eduardo Bengoechea** fue eliminado del **63° Campeonato del Tenis Club Argentino**, al perder en cuartos de final, ante el español **José Avedaño**, por 6-4 y 6-3.

Con este triunfo el español pasó a las semifinales, igual que **Carlos Castellán**, que recuperándose de un primer set adverso, derrotó finalmente a **Alejandro Ganzábal**, por 4-6, 7-5 y 6-3.

Guillermo Aubone, que eliminó a **Edgardo Giussani**, por 7-6 y 6-3 y el español **Silvio Casal**, que venció a **Fernando Dalla Fontana** por 7-5, 3-6 y 6-3, también pasaron a las semifinales.

"BORG ES UN COBARDE"

BARCELONA, España, 4 (Saporiti).— "Borg tuvo miedo de venir a jugar el encuentro América - Europa porque sabía que se iba a tener que enfrentar conmigo e iba a pasar vergüenza. Su actitud, es prueba inocultable de su cobardía". Estos duros conceptos contra el ex número uno del tenis mundial le pertenecen al actual monarca, el estadounidense **John McEnroe**, luego de que se le preguntara si con la actuación del sueco el triunfo de los americanos no hubiese sido tan cómodo.

"Borg, no respetó su promesa de venir a jugar aquí porque sabía que, además de perder conmigo, el público lo silbaría mucho más que a mí".

VER HASTA EN JAPON

Oferta Para que Exponga el Título

TELEFOTOS DE NESTOR NEBON, ENVIADO ESPECIAL

PANAMA, 4 (NA).— Sin haber realizado aún la primera defensa de su título el campeón mundial de los gallos junior, versión Asociación Mundial de Boxeo, Gustavo Ballas, ya tiene una propuesta para arriesgar su corona.

Al cordobés se le ofrecieron cien mil dólares para que se presente el próximo 4 de marzo en Japón arriesgando su título ante el púgil local Jiro Watanabe, séptimo en el ranking mundial de la AMB.

Es indudable que la capacidad de Ballas boxísticamente hablando no ha necesitado de confirmaciones para que los promotores nipones se interesen en su concurso.

Es así que se llegó el promotor filipino, Pol Tigallo, con la oferta concreta de 100.000 dólares, que aún no se ha aceptado por simple formulismo. Pero si todo sale como se espera la rúbrica del contrato se efectuará inmediatamente después del combate de mañana frente a Rafael Pedroza.

La circunstancia de dar prioridad a esta noticia antes que a la preparación de Ballas durante el día, indica que todo transcurre dentro de los carriles normales de preparación de cualquier campeón mundial, siendo carente de complicaciones su entrenamiento con miras al combate.

Aunque Pedroza señaló que su estado es "fenomenal", y alertó sobre la posibilidad de que "se equivocarán si creen que soy el mismo que cayó derrotado en Buenos Aires", los elementos ofrecidos por su accionar en el gimnasio "Marañón" no corroboraron para nada esas palabras.

Se le advirtió intentando un ataque constante al cuerpo que a la vez de denotar cierta lentitud desnudó enormes grietas defensivas en la zona alta, ventaja que un púgil hábil y veloz como Ballas deberá capitalizar notoriamente.

En lo que a los pesos de cada uno señalados en la revisación médica de ayer, en la que Ballas estuvo en 55,330 Kg y Pedroza en 55,800 Kg, surgió que al panameño no le es fácil dar la categoría.

Dentro de la paridad en el peso de cada uno, la diferencia está dada en que Pedroza cumplió con el requisito médico luego de haber entrenado duramente, mientras que el cordobés lo hizo posteriormente a la revisación, por lo que su peso real —perfectamente controlado— es de apenas un kilo y 300 gramos sobre el límite de la categoría, lo que le da un resto necesario como para moverse sin problemas.

● LAS APUESTAS

Aquí en Panamá son normales las apuestas en los combates de boxeo, sin embargo los apostadores y por ende los corredores se encuentran inactivos por cuanto el favoritismo de Ballas y de Eusebio Pedroza para que retengan con éxito la corona, quitan interesados a jugar sus balboas como es costumbre.

El doctor Efraín Martiz, que tuvo el privilegio de actuar como supervisor en la AMB en los combates que Ballas le ganó a Maruyama y a Suk Chul Bae, justificaba esa postura explicando que: "Yo he tenido algo que ver en eso, pues al regresar de Buenos Aires en ambas oportunidades no pude sino alabar la calidad de Gustavo. Dije entonces, y lo repito, que su boxeo gustará porque tiene un estilo muy parecido al que se practica en Panamá.

Como Martiz, la mayoría de los entendidos supone que nuestro compatriota no debería tener inconvenientes en retener la corona.

Por su parte "Paco" Bermúdez dijo como quien no quiere la cosa: "Mañana Gustavo tendrá que demostrar que no es un boxeador de consumo interno, sino un crack con todas las letras".

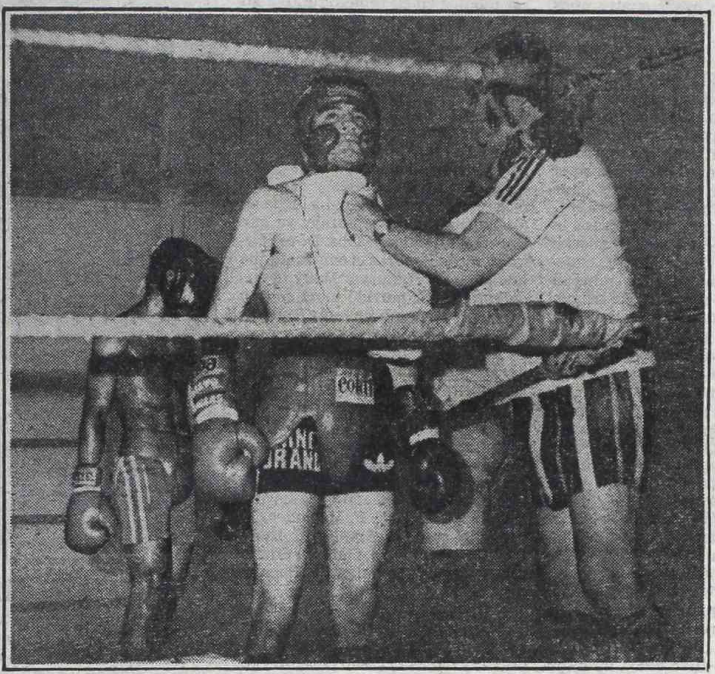

Don "Paco" Bermúdez le da indicaciones al campeón en un alto en el entrenamiento. Gustavo está en inmejorables condiciones, tanto físicas como anímicas, esperando ansioso el momento de subir al ring para demostrar su real poderío boxístico.

TITO NO PIERDE NINGUNA

PANAMA, 4 (NA).— "Tito" Lectoure no se queda quieto en eso de luchar por las posibilidades de los púgiles argentinos.

Luego de conocerse el último ranking de la Asociación Mundial de Boxeo, notó extrañado que había sido borrado del mismo el campeón argentino de los welter Alfredo Rubén Lucero. Inmediatamente se fue a hablar con el doctor Elías Córdoba, quien señaló que la medida se había tomado por "inactividad".

Esta respuesta fue refutada inmediatamente por el promotor argentino quien le hizo saber que en el pasado mes el pupilo de Cirilo Gil había hecho dos defensas de su título nacional, ante Mario Guiliotí y Simón Escobar reteniéndolo en las dos ocasiones por la vía rápida.

Córdova prometió que en la próxima clasificación lo reincorporará salvando el involuntario error.

Con esta actitud, el promotor argentino reparó lo que a todas luces ha sido una injusticia por parte de la Asociación Mundial de Boxeo, dado que si bien las últimas actuaciones de Lucero no tuvieron gran difusión, constituyen una base más que suficiente como para que la entidad lo mantenga en sus registros.

DE TODO UN POCO

HANDBOL: Mañana a partir de las 18.30 jugarán SAG - AFALP (Caballeros) e INEF - AFALP (Damas) por la **Copa de Campeones Metropolitanos.** Los cotejos se disputarán en el gimnasio de SAG en Los Polvorines.

ESGRIMA: Mañana a partir de las 9 en GEBA, sede Cangallo, se realizará la última competencia del año, correspondiente al ranking 1981, en la especialidad florete masculino por equipos.

BASQUET FEMENINO: Mañana a las 21 en las instalaciones de Defensores de Santos Lugares confrontarán Vélez y Obras por la ronda final del campeonato de primera división. Por la ronda descenso Platense venció a Unión Vecinal de Munro por 40-38 y Lanús a Atlanta por 51-41. Mañana, a partir de las 17, en el gimnasio de Unión Vecinal de Munro jugarán Atlanta - Teléfonos, Platense - Juventia y Lanús - Unión Florida.

El próximo martes en Mendoza comenzará a disputarse el Campeonato Argentino de la categoría mayores.

YUDO: El próximo martes arribarán al país Isao Inokuma (director técnico del seleccionado japonés de yudo y ex campeón olímpico), Yaushiro Yamashita actual campeón mundial) y Toshia Hashimoto (entrenador nacional del Japón), quienes el miércoles y jueves de la semana venidera brindarán exhibiciones en Ferro a partir de las 19.30.

BOWLING: Mañana, a partir de las 12, se disputará en La Falda, Córdoba, el décimo tercer Campeonato Argentino de Palos Chicos, con la participación de las Federaciones Metropolitana, Mar y Sierra, Litoral, Cuyo, Noreste y Centro.

Pérez Solano - Sosnik - Iglesias fueron los ganadores del torneo Cuarto Aniversario organizado por el Paloko Club.

HOCKEY SOBRE CESPED: Mañana a partir de las 9.30 en la pista sintética de Obras se disputará un torneo de hockey femenino con la participación de las Federaciones de Buenos Aires, Mendoza, Litoral y Córdoba. El torneo continuará el domingo.

BILLAR: Osvaldo Berardi se consagró campeón en cuadro 47-2, al vencer a Mansel Girves por 400-394, en nueve entradas. El ganador se clasificó así para el torneo Latinoamericano de la especialidad que se disputará en Colombia en marzo del próximo año.

La bolada mayor de Berardi fue de 175 y la de Girves de 167, en tanto que los promedios fueron respectivamente de 44,44 y 43,77. Berardi sumó 14 puntos, Girves 12 y Rolón 8.

EL RALLY PONE LA PRIMERA

CARLOS PAZ, 4 (De nuestro enviado especial, Héctor Granato).— Esta noche, a las 22, se largará desde esta ciudad la 21° edición del **Rally Gran Premio Argentino de Turismo,** con la participación de 105 máquinas.

La prueba consta de cuatro etapas, siempre en territorio cordobés, con un total de 1,463 kilómetros, siendo decisiva para definir el campeón de la categoría.

El primer parcial será solamente de 37 kilómetros con salida y llegada en esta localidad y hará de prueba de clasificación para el segundo tramo a correrse mañana desde las 7.

Esta etapa partirá de Carlos Paz y recorrerá Bosque Alegre, Falda del Carmen, San Agustín y Santa Rosa de Calamuchita, con un total de 375 kilómetros, de los cuales 201 corresponden a los primeros cinco "primes" de la competencia.

El domingo, los competidores transitarán 376 kilómetros saliendo desde Carlos Paz y pasando por La Falda, Salsipuedes, El Manzano, Ascochinga, Jesús María (neutralización), Charbonier, San Marcos Sierra, Capilla del Monte, Cosquín y Tanti. Tendrá cinco tramos de velocidad libre cubriendo una distancia de 186 kilómetros.

El lunes, también comenzando a las siete, se disputará la tercera etapa, sobre 411 kilómetros, pasando por Tanti, La Higuera, Piedras Anchas, El Faro, Villa Dolores, Mina Clavero, Giulio Cesare, El Cóndor, Cuesta Blanca y llegada en Villa Carlos Paz. Tendrá 238 kilómetros de velocidad libre.

La cuarta y última etapa se correrá el martes sobre una distancia de 299 kilómetros y su recorrido será idéntico al segundo tramo de la primera etapa.

Entre los pilotos que animarán la prueba figuran Jorge Recalde, Marcelo y Gabriel Raies, "Transfer", Ernesto Soto, Jorge Maggi, Ricardo Albertengo, Carlos Veronesi, Gonzalo Luis Barceló, los uruguayos Domingo De Vita, Gustavo Trelles, Julio Berges y Horacio Branda.

Como nota destacada se cuenta la reaparición de Eduardo Copello, en su regreso activo a las competencias

Organizado por el Automóvil Club Argentino, su desarrollo tiene como base el esquema conocido como "Forma de Trébol", con punto de comienzo y finalización en un mismo lugar. Así se evitan problemas organizativos concentrando los servicios de seguridad, hotelería, prensa y demás.

PLATO FUERTE DEL POLO

Coronel Suárez y **Santa Ana** revivirán mañana a partir de las 17, en la cancha 1 de Palermo, un viejo pleito siempre vigente, aún cuando las estadísticas favorecen al campeón.

Este nuevo enfrentamiento corresponde a la penúltima fecha de la rueda final del **Campeonato Argentino Abierto de Polo,** que organiza la Asociación Argentina de ese deporte, con el auspicio de Ford Motor Argentina.

En caso de ganar la formación suarense habrá definido a su favor el torneo, ya que ha logrado un claro triunfo sobre **Los Cóndores** por 21 a 5 y una difícil victoria sobre **Mar del Plata** por 10 a 9, en chukker suplementario. Si en cambio venciera su eterno rival, que le ganó a **Mar del Plata** —por rara coincidencia— por idéntico marcador y también en alargue y cayó ante **Los Cóndores** por 14 a 12, habrá necesidad de jugar un partido de desempate que se disputaría el martes próximo en ese mismo escenario y horario.

Por lo tanto están dadas todas las condiciones previas necesarias para otorgarle al match un clima de honda expectativa dadas estas circunstancias para su definición.

VELEZ SARSFIELD
Vs.
BOCA JUNIORS
ESTADIO JOSE AMALFITANI
DOMINGO 6 DE DICIEMBRE 1981
VENTA DE ENTRADAS Y PLATEAS
VIERNES: DE 13 a 21 HORAS.
SABADO: DE 13 a 21 HORAS.
DOMINGO: A PARTIR DE LAS 10 HORAS.
EN:
JUAN B. JUSTO 9.200
CAPITAL

OBRAS SE HIZO MILLONARIO

Venció a River y es el Campeón

Tuvieron que pasar cuatro años para que Obras Sanitarias volviera a ganar el torneo metropolitano de básquetbol. Ello lo concretó anoche al batir a River Plate por 103 a 95 (PT 63 a 46) en encuentro correspondiente a la 21ª fecha —décima de las revanchas— del Torneo General Enrique Mosconi. Un éxito que logró restando una fecha ya que aventaja por dos puntos a Ferro Carril Oeste que venció a Boca Juniors por 108 a 101.

Una victoria indiscuble Obras a lo largo del torneo fue el mejor y anoche lo ratificó ante River aunque las diferencias no reflejan su mejor trabajo a través de los 40 minutos. Un triunfo que nuevamente volvió a tener un responsable: el panameño Rolando Frazer (la figura del torneo). El morocho ganó rebotes en ambos tableros y logró dobles demoledores.

River perdió, pero lo hizo luchando, oponiéndole gran resistencia con un equipo sin norteamericanos (Cuyler y Heard no jugaron por estar lesionados) y en el final estuvo a punto de hacerle pasar un susto.

Ya quedó atrás para Obras la amargura y la decepción por los torneos perdidos, ahora vive la felicidad que le otorga obtener este certamen. Muchos esperaban su consagración y así tuvo el apoyo de sus simpatizantes que coparon el gimnasio riverplatense.

El encuentro tuvo cinco minutos parejos donde Obras no podía despegarse en el marcador. Recién lo logró cuando apareció la figura monumental de Frazer, quien comenzó a capturar rebotes en su tablero junto a su compatriota Butler. Desde allí y con una salida fluida por intermedio de la dupla Cadillac y Chocolate o bien la media de Pellegrino, fue marcando claras diferencias hasta adjudicarse el parcial por 63 a 46, diferencia totalmente merecida.

El segundo tiempo fue muy distinto. River se dio cuenta de que podía otorgar tantas ventajas y se cerró más en su defensa zonal. La lucha en los tableros era más paraje, ya que García Fernández pesaba. De esa forma comenzó a sacar el contraataque que tuvo en Arejula y Duffy, a sus definidores. El partido tomó color y emoción, más aún cuando River se situó a cinco puntos (94 a 89) restando 5'20". Allí le faltó tranquilidad necesaria y confianza. Eso lo aprovechó muy bien Obras que otra vez alejó en el marcador, diferencias que ya no pudo descontar más. Luego llegó el final y con ello la algarabía

OBRAS SANITARIAS: Raffaelli 10, Pellegrini 18, Frazer 38, Butler 20, Cadillac 7 (FI); Romano 8, Camisassa 2. TOTAL: 103. DT: F. Meléndez.

RIVER PLATE: Arejula 16, Duffy 16, Meire 14, Prato 4, García Fernández 19 (X) (FI); Zeballos 10, Pagalla 16. TOTAL: 95. DT: A. López.

Los demás resultados fueron éstos: Gimnasia 86, YPF 85; Vélez 111, San Miguel 83; Independiente 95, San Andrés 93 y Lanús 117, San Lorenzo 111.

La tabla: Obras 42, Ferro 40, River y Vélez 35, Independiente 34, YPF, Boca, Gimnasia y Lanús 28, San Andrés 27, San Lorenzo y San Miguel 26.

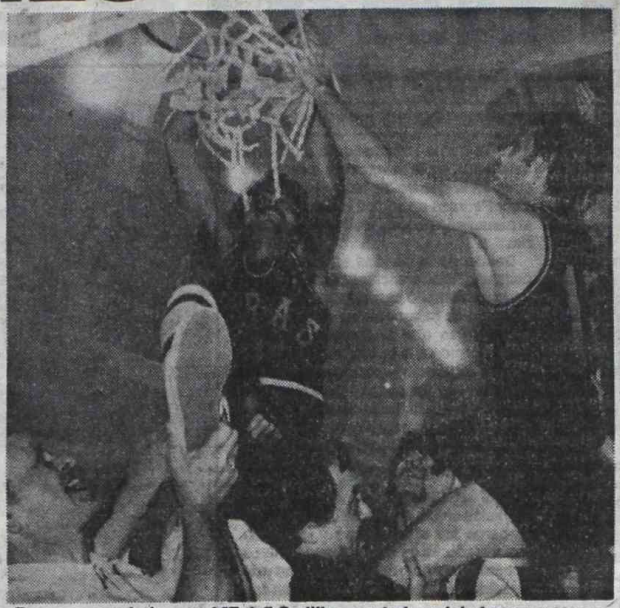

Romano, ayudado por el "Tola" Cadillac, corta la red de los campeones.

POR LA RED, ANDUVIERON A LOS GOLPES

Los jugadores de Obras se preparaban para cortar la red, pero imprevistamente y en una actitud incomprensible, las fuerzas del orden no los dejaron. Hubo confusión y hasta también hubo algunos golpes. Luego el malentendido se superó (los dirigentes de River le habían dicho a la policía que no los dejara, pero al tomar un cariz grave, accedieron). Así fue como Romano en un aro y Pellegrino en el otro se llevaron de recuerdo las redes, mientras la hinchada vociferaba y el grito de ¡Obras campeón!, atronaba el ámbito del gimnasio riverplatense. Fue una nota triste en una jornada de gloria para la entidad de la avenida del Libertador, que después siguió festejando la obtención el título

FUE UN FESTEJO PASADO POR AGUA

El vestuario de los Aurinegros era un hervidero. Todos los simpatizantes o allegados eran mojados de pies a cabeza. Así festejó Obras el título. En medio de tanta algarabía estuvo la mesura del técnico Flor Meléndez, quien dijo: **"A mí me trajeron en el '80 para sacar a Obras campeón, pero no pudo ser. Sin embargo, en el deporte siempre hay revanchas y hoy se me dió".** Muy cerca estaba el "monstruo" Ronald Frazer, quien expresó: **"Estoy contento con este triunfo. Nosotros vinimos junto con Butler con el objetivo de lograr el título. Por suerte lo hemos conseguido. Me gustaría seguir jugando acá".** Fue imposible seguir hablando, ya que los hinchas se querían llevar a su ídolo.

AVISOS AGRUPADOS AVISOS AGRUPADOS

PERSONAL
PROFESIONALES TECNICOS EMPLEADOS OPERARIOS PEDIDOS Y OFRECIDOS

crónica CLASIFICADOS

COMPRAS Y VENTAS EN GENERAL

URGENTE VENDO
Superpuesta Marinera $ 325.000.
Dormitorio Cdor. Placard $ 490.000
Cocina. Lavarropa máq/coser $ 199.000.
Heladera $ 350.000 TV $ 350.000.
Cama de 1 Plaza $ 85.000
2 plazas $ 145.000.
CASTAÑARES 1371
Capital (altura Asamblea 1000)
Parque Chacabuco

Empresa de Comestibles
Necesita
PEONES PARA DEPOSITO Y EXPEDICION
Presentarse de 7 a 17 horas
ESCALADA 713
CAPITAL

ORO
$ 160.000 x Gr A A
RESCATO POLIZAS
SANTA FE 2653 LOC 28
de 8 a 20 hs Sáb. Abto

ORO
POMPEYA $ 300.000
Avda. Sáenz 737 (a mts. de la estación)
Galería Loc. 17 - (Al fondo)

ORO
POMPEYA $ 350.000 X AL. AN. C/B
ESQUINA 941 FRENTE A LA IGLESIA
SABADO ABIERTO

PZA. ITALIA
$ 190.000 A.A. Rescato Pólizas
AV. SANTA FE 4096 Loc. 27
ORO

ORO-POMPEYA $325.000 En Alh. Antig
Av. SAENZ 937 · L.25
Sábado Abierto

ORO
POMPEYA
AV. SAENZ 1169 Loc. 33
SUPERO CUALQUIER OFERTA

ORO
PUEYRREDON 145, LOC. 11
$ 220.000 GR. C/B (FRENTE ESTACION ONCE) SABADOS ABIERTO

ORO
POMPEYA
Av. Sáenz 946 Loc. 11
(Galería Monumental)
SUPERO CUALQUIER OFERTA

ORO
PRIMERA JUNTA
$ 180.000 x gr. A.A.C. B
RIVADAVIA 5514

ORO
FRENTE PLAZA ONCE
LA MEJOR COTIZACION
PUEYRREDON 15

ORO
CONSTITUCION
Dentro Hall Est. pago más en alhajas y todo tipo de Oro BRASIL 1128 Loc. L y L

ORO
EN V. URQUIZA
180.000 x Gr. en A. A. 1 Cdra. Estac.
TRIUNVIRATO 4575 L.7 · Sdo. Abto

ORO
EN RETIRO
COMPRAMOS SUS ALHAJAS COMO TAL - Y TODO TIPO DE ORO - ¡ ¡CONSULTENOS!!
Av. Dr. J. M. Ramos Mejía 1472 FCGSM

ORO
"A pasos Estación Once"
NO MALVENDA - CONSULTE
CANGALLO 2789 (casi Pueyrredón).

ORO $ 360.000
Por gramo Alhajas antiguas
Av. Rivadavia 4963 y Acoyte Loc. 35

ORO
BME. MITRE 2715 a mts Pueyrredón
Plata Brillantes Alhajas Antiguas
TASACION INSUPERABLE

ORO
NO VENDA SUS JOYAS PARA FUNDIR
AHORA COMPRAMOS COMO ALHAJAS
Pagamos por Gr. más un adicional por hechura
PLATA - BRILLANTES
Tasaciones sin cargo | CENTRO ESMERALDA 673 | Rescatamos Pólizas
"EL TASADOR" ESMERALDA 610 | PUEYRREDON 512 Esquina Corrientes | FTE. PLAZA ONCE Rivadavia 2972

ORO
CHACARITA
$ 250.000 Alh Ant./Rcto. Póliz.
AV. DORREGO 813 (Esq. Ctes.)

ORO
LA RECOVA DEL ONCE
Superamos toda oferta
AV. PUEYRREDON 95

ORO
En oro bajo Alh. Rotas
Mejoro toda Oferta
VARELA 1360 Fte. Hosp. Piñero

ORO
ARTIGAS 92 - LOCAL 24
Frente Plaza Flores-Supero ofertas
Alhajas y brillantes. Tasaciones gratis 9/20 hs.

ORO
EN ONCE
P/GRS. $ 340.000
En alhajas antiguas.
JUJUY 116 A una cuadra de la plaza

ORO
$ 330.000
x GR. ALHAJAS ANT.
CORDOBA 2314

ORO
$ 350.000
X Grs. alhajas antiguas -
GANE $$$ VENDA EN
CORDOBA 2021

PROFESIONALES

VENEREAS-GLANDULAS
PIEL-VIAS URINARIAS
Dr. Cortondo (Méd.) 9-12 15-21 hs.
Saavedra 22 - P.B. "B" 48-0401
(Plaza Once)

ACCIDENTES DE TRABAJO
DESPIDOS CONSULTAS GRATIS (Art. 20 LCT)
Dres. Dubove-Arbetman-Abogados
Uruguay 772 - 8° 82 - 10-19 hs.

VENEREAS - URINARIAS - PIEL
Dr. MORALES - Médico
Lunes a viernes 10 a 12 y 17 a 20 hs.
RIVADAVIA 3132 - ONCE

UROLOGIA - VENEREAS
Dr. Vicario (Méd.) - 10 - 12 y 15 - 20 hs.
AYACUCHO 183 - CONGRESO
Teléfono: 49 - 6998

PIEL - VENEREAS - GLANDULAS
Dr. Jaime Itzcovich (Médico)
De 9 a 12 y 15 a 19.30 hs. Ambos sexos
CORRIENTES 1250 8° "L"
T.E. 41-5865 y 35-0907

AVISOS CLASIFICADOS

1 CASAS (Cpra. - Vta. - Alq. - Perm. - Transf.)

COMPRAS

COMPRO casa con terreno $70 mill. contado, resto con valores. Cap. o Gran Bs. As. A. M. Cervantes 2640 Dto. C. (Cod. 1416).

COMPRO casa ó dpto. en Cap. por PAMI. 566-3328.

PARTICULAR a part. compro casa o tipo casa 3 amb. con teléfono. Pago al contado. 572-9302.

VENTAS

ADROGUE casa esquina 3 amb. 1 cuadra de H. Irigoyen prolongación de Segui 192 llaves en 76 TE.: 311-8446.

ANT. 2 dorm. coc. com. liv. pat. garage jdin. baño $ 165 mill. 68-4668.

CASA Chascomús terreno 10x30m casa sin terminar Echeverry 2632 c.1686 Hurlingham pdo. Morón.

CASA urg. c.plano 2 hab. local coc. bño. terr. 10x31 escrit. $ 45.000.000 Berazategui tel. 92-6342 Sr. Martin.

CASA 80 m2 jardin fondo con teléfono faltan detalles ctdo. $ 80 mill. 624-6105 Castelar.

CASAQUINTA en Benavidez 10.000 mts. pileta quincho excelente Benavídez esq. Paraguay TE. 571-6138.

CASITA Guaymallén Mendoza m.buena ubicación o pto. por casita z.sur o este a terminar Irala 1290 Boca.

CHALET en Derqui parada "Las 3 Rosas" 3 dorm. coc. baño cdor. garage parrilla ver sáb. o domingo 657-0559.

CHALET 10x45 m2 dorm. coc. baño com. liv. garage Quilmes centro tratar Av. Calchaquí 2882 Quilmes.

DEL VISO vdo chalet living com. 2 dorm. coc. bño. y patio cubierto 12x42 552-6559.

DOCK SUD Av. Debenedetti vdo. casa antigua material c.2 locales al frente s.intermediarios 86-6514.

DÑO. vde casa fin de semana de material 2 habitaciones en Prov. de Bs. As. liquido 55 mill. Tel. 256-3439.

ITUZAINGO casa americana c.local 3 amb. todos los servicios ideal crédito 230 mill. 628-3592.

ITUZAINGO casa americana premoldeada excelente ubicación T.$ 85 mill. escucho oferta 624-6749.

ITUZAINGO dueño vende casa de material barata tratar en la misma Quiroz 2266 de 15-19 hs.

LANUS casa hor. a 3 c. est. 1comedor 3 dorm. oportunidad 210 mill. 241-7270.

LANUS casa 2 plantas 3 amb. patio lav. tel. cochera local calefacción $ 300 mill. o pto TE. 240-4644.

LOMAS DE ZAMORA La Salada Tilcara 1002 4 amb. $ 50 mill. y 42 cuotas 91-8339.

PAMI Merlo casa estrenar 3 amb. coc. bño. gde. ent. coche $ 78 mill. 601-3118.

POR VIAJE casa de material a 3 cuad. ruta 210 824-3287 de 10 a 15 hs.

QUILMES casa sala dormit. piecita coc. cdor. baño lavad. terraza tel. gas pav. dño. vde TE. 250-1975.

SANTIAGO DEL ESTERO vdo. o pto. casa similar en Bs. As. 241-0170.

TEMPERLEY casa barata vendo urgente b.ubicación 25 de Mayo 513 Lanús Tel. 247-4660.

VDO. casa americana 3 amb. fondo con termotanque cocina amoblada $ 90 mill. en Moreno 659-0972.

VDO. casa en La Costa del Río La Lucila Bermúdez 105 casa 52 La Lucila.

VDO. casaquinta La Carolina c.detalles $ 42 mill. financio tomo pta. 250-1650 Sr. Martín.

VDO. chalet Don Torcuato c.terreno c.frutales antiguedad 3 años inmejorable ubic. baratísimo 35-8059.

VENDO casa con local Cañada de Gómez 2519 Cap. ver 15-20 hs Cañada de G.mez 2519 Cap.

VENDO o alquilo magnífica propiedad Zona C 2 Magariños Cervantes 1571 Paternal 8,66x58 mts. 743-5488.

2 CASITAS económicas frente estación Derqui 33-9725.

ALQUILERES

A DUEÑO directo busco alquilar casa 4 o 5 ambientes con teléfono zona Palermo Belgrano Núñez 701-0080.

BANFIELD alquilo cerca estación $ 700.000 avenida 25 de Mayo 513 Lanús Tel. 247-4660.

BUSCO en alquiler casa o dpto antiguo b/alq. a cambio de trabajos de pintura y rep. 35-0394.

DÑA. parte de casa 5 amp. amb. bño. te. uso com. ofic. Sgo. del Estero y C. Calvo. Llamar de 12 a 22 hs. 255-0634.

HAEDO dueño alq. depto. 3 amb. amplio pagio 1,3 mill. Rosales 843 659-2182.

NECESITO alq. pieza o casa peq. hombre solo c-referencias cerca estación Stos. Lugares. Tel: 757-3406.

PERMUTAS

PERMUTO casa en Quilmes 3 amb. gas pav. tel. por casita o dpto. 1 amb. zona oeste dif. a convenir. 250-1975.

PTO. casa grande c/terreno 40m por casa chica c/ind. z/Castelar Morón o Haedo Sarmiento 670 S.Antonio de Padua de 18 a 20 hs.

2 DEPARTAMENTOS (Cpra. - Vta. - Alq. - Perm. - Transf.)

COMPRAS

COMPRO dpto. 2 dorm. desp. 70 mill. saldo 24 cuotas, de Olivos a Beccar. 744-1572.

VENTAS

A DPTO. Lanús 5 c. est. 3 amb. externo gas 135 mill. 613-1077.

BELGRANO: Olazábal 1731 P.B. "B" 2 amb. patio, telef. fte. $145.000.000. Ver 15 - 18 hs. 91-8339.

CASEROS liquido lc. 2 dor. tel. coc. lav. tza. posesión 100 mill. y ctas. T. 140 mill. 47-8318.

CIUDADELA monoblock 4 amb. balcón, lav. Regalo $59 mill. 601-3118.

DEPARTAMENTO tipo casa Loria 677 dpto. O, 3 amb. 55 mill. 20 ctas. fijas 2 mill (no PAMI). Ver miércoles 16 - 18 hs. 654-3892.

DPTO. Almagro 3 amb. baño, coc., dependencias. Buen estado. Córdoba 4142 1° Dpto. "6". Total $135 mill. 15 a 18 hs.

DPTO. tipo casa al frente Av. del Trabajo 2052 dpto. 1° o pto. por 1 ó 2 amb.

DUEÑO directo dto. 3 amb. con tel. y aire acond. Senillosa 341 3° Piso 24. T. Independencia 3937 Sr. Arias.

DUEÑO dpto. ideal PAMI en Los Polvorines $80 mill. 660-0974.

DUEÑO vende dpto. 3 amb., baño, cocina, patio, terraza, algunos arreglos. Andrés Lamas 2053.

DUEÑO vende Núñez, 2 amb. calle con tel. Sáb. dom. Visitar 9 a 19 hs. Manzanares 1795 2° C.

DUEÑO vde. dpto. p. 2 flias. total $ 100 mill. Marcos Avellaneda 3130 esq. Av. San Martín Lanús Oeste.

LANUS: dño. dpto. 3 dorm. tel. listo habitar $125 mill. Apto PAMI. 241-3248.

ONCE PB living comedor 2 dorm. 2 patios cerramientos tel, 13 años. 23 mill. 46-7811.

OPORTUNIDAD departamento 2 ambientes, luminoso, totalmente reacondicionado, sobre la calle Uspallata a 1 cuadra de Montes de Oca. Pequeño anticipo y cuotas de $ 1.850.000. TE: 204-2823

VENDO URGENTE Dpto 3 amb. coc. baño. Yerbal 470 Edif. 4 Esc. 2 Pta baja "A" Boulogne. Total $ 50 millones.

VENDO dpto. antiguo 5 hab. hall, patio, azotea sobre Canning al 800. Tratar Aráoz 672 7° "C".

VENDO dpto. Tucumán y Junín 2 amb. con terraza contrafrente ant. 5 años. Dueño 86-6514. 87-1762.

VENDO 2 ambientes patio, terraza, amplio, gas. Bouchard 927, Lanús Este. Acepto PAMI. $ 100 millones.

V. LOPEZ: 3 amb. tel. frente estación de V. López. 33-9725.

ALQUILERES

ALQUILO dpto. externo 3 amb. c.telef. y lavadero San Juan 2000 981-4945.

ALQUILO 2 regios amb. ext. San Juan 3100 s.subte con teléfono 567-9917.

ALQUILO piso original oficina, inmobiliaria, laboratorio o centro médico. 46-2320.

ALQUILO: dpto. 1 amb. calle Egipto y Obarrio. Barrio Nuevo Libertad. Sr. Luis.

AVDA SAN JUAN Y SARANDI 1460 P. 2° "B" luminoso. Dpto. externo 4 amb. telf. 2 mill. 35-1065.

B.NORTE depto. 1 amb. coc. baño. completos $ 850.000 67-9097

CONSTITUCION San José 1913 casa 5 amb. c/depend. lavadero, terraza, balcón 2 mill. 35-3157

DPTO 1 amb. a matrimonio sin chicos o srtas. o caballeros. Olleros 2843 Cap.

DÑO. alquila s/comisión Agüero 1681 5° "G" 2 amb. amplios vista a calle impecable $ 1.300.000 825-4203

ESTUDIANTE depto en zona Flores $ 450.000 por mes 824-5661

GALLO 361 1 amb. grande 800.000 piso 3° tratar PB "A".

RAMOS MEJIA dpto. 2 amb. c.teléf. 1½ c. est. 624-0762.

SAN ISIDRO alq. dpto. 2 dorm. comedor cocina y baño comp. 1,5 mill. sin depósito 30-5152

SRA honorable desea covpartir casa o dpto. c-teléf. en Cap. Humberto 1° 3017 Lanús Oeste.

PERMUTAS

DEPARTAMENTO 3 amb. en Junín y Viamonte por casita en V. Mayo o Torcuato. Sr. Ramón, Junín y Viamonte bar esq.

PERMUTO dueño Flores 3 amb. coc. com. diario patio terraza 78m2 69-2541

3 TERRENOS Y LOTEOS (Cpra. - Vta. - Perm. - Transf.)

COMPRAS

COMPRO lotes zona sur. 25 de Mayo 513 Lanús, Tel. 247-4660.

VENTAS

A LONCHAMPS compre para vivir 4 c avda. Pavón s-ant. int. comisión. 624-5188.

BOSQUE Peralta Ramos M.D. Plata. lote esq. 750 m2. resid. agua elect. asf. fac. dño. 87-2954.

BOSQUES lote 20 x 20 premoldeada "un regalo" $ 50.000.000 ó permuto por Pick Up igual o menor valor. 243-3564.

BRANDSEN oportunidad dño. lote 200m2 5-c ruta cerca estación. Asfalto, luz, regalo $ 6 mill. 241-3248.

BURZACO terreno zona industrial $ 280 mill. Tel: 798-4504.

DUEÑO vende en Berazategui lote c-agua corriente pavimento colect. etc. oport. tot. 30 mill. convenir 46-4651.

DUEÑO vde. lote en Merlo s. ruta 200 Km. 37 $ 350.000 p. mes. 658-3636.

DÑO. VENDE lote en Paso del Rey 220 m2 c-estac. escucho ofertas. 784-1020.

EZEIZA vendo lote 600 m2., dueño tomo auto doy fac. 59-1471.

ITUZAINGO terreno 10 x 30 c-mejoras s-asfalto $ 22 mill. y facilidades. 629-6549.

LAFERRERE terreno c. casa premoldeada R.3 Km. 25 Zárate 3719 Ctdo. $ 43 mill. Trat. en Humberto 1° 783 Mart. Sáb.

LANUS dño. vde. lote con vivienda luz, gas, agua, s-pavimento contado y facilidades. 38-7165.

LONGCHAMPS lotes 8 cdras. estación luz escuela árboles contado $ 15 mill. 297-2377.

LOTE en Oro Verde. G. Catán c. fac. 612-7437.

LOTE Paso del Rey 1 c. colec. y 14 c. est. 53-1962.

LOTE 7.000 m2. Ciudad de La Paz Mendoza $ 50.000.000. Gral. Villegas 6189 (Wilde).

LOTE 10x10 barrio Pico de Oro. F. Varela tel. 23-4960 8 a 20 hs.

LOTE esq. Fcio. Varela asfalto luz 3 cdras. Ruta 12 a 22 hs. 255-0634 o permuto.

LOTE: Mariano Acosta Merlo anticipo 500 mill. 100 c-fijas de 25 mill. Todos los días. 42-7933.

MAR DE AJO lote 400 m2, sobre Francisco Lacarrera 90 mill. Plano aprobado. 659-2182.

MARQUESADO lote 6 cuadras de playa, cerca confitería. Tel. 755-9862.

MERLO lote 20 x 32 mts. a media cuadra colect. dueña c-facilidades. Quiroz 2266 de 15-20 hs.

MIRAMAR lote regia esquina 6 cuadras playa casino, $ 10 mill. y cuotas de $ 500.000. p-mes. 87-2672.

MORENO "La Reja" lote Parquizado C. vivienda P. fin de semana. 87-7587.

MORENO: dueño vende 1 lote bien ubicado c-facilidades. 35-4789.

OLIVOS GOLF privilegiada ubicación terreno 50 x 22 mts. 797-3178. 762-2055.

OLIVOS terreno 8,66 x 49,16 Bermúdez 2329 28 mill. tratar 87-1290.

PANAMERICANA Pilar Km. 51 Fracción 2 hectáreas con 350 m de frente. Alquilo 42-0269. 37-3105.

PARQUE Huerta Grande (Córdoba) terreno 800 m2, c. asfalto a un paso ruta. 88-7101.

PILAR cerca estac. lote 10 x 47 Peruzzoti $ 8.000.000. 631-9641.

PUNTO INDIO vendo permuto por material construcción lote 1.800 m2. T. 25 mill. 48-9624.

RODRIGUEZ lote urgente liquido 1 cuadra colect. $ 1,5 mill. y cuotas de 300.000 p-mes. Consulte 47-1411.

TAMBEROS terreno c-vivienda Ruta 3 Km 34.700 "Los Alamos" tambo puente Belgrano 406 Cap.

TERRENO en Tristán Suárez o permuto por auto o valores (97-8456).

TERRENO 400 mts. en Glew a 4 cuad. Ruta 210 por viaje. 824-3287 10 a 15 hs.

TERRENO: en Guernica 10x35. ½ cuadra. Ruta 210 o permuto por auto. Facilidades. 240-4647.

URGENTE liquido terreno en Morón, pav. colect. frente 14 mill. Tel: 628-3592. Los Incas 2307 Castelar.

URGTE. 2 lotes en El Marquesado. Manzana 248 y 4 lotes en Costa del Este. Manzana 92. Te. 28-4976.

VDO TERRENO por viaje en Florencio Varela 2 en Glew 824-3287 de 10 a 15 hs.

VDO. lotes en ruta 3 contado y cuotas excelente oportunidad tratar al 35-8059 part.

VDO. ó permuto terreno en Sta. Clara del Mar. 781-2832.

VILLA GESELL lote fte. mar desde $ 250.000 mens. s. interés. muy buena inversión. Inf. 46-4651.

VILLA GESELL lote fte. al mar desde $ 250.000. mens. s-intereses muy buena inversión inf. 46-4651.

600 MTS. de tierra arbolado La Carolina s-pavim. $ 21 mill. contado 250-1650 Sr. Martín.

TRANSFERENCIAS

BURZACO Av. R. Argentina y Alsina transfiero lote s. asfalto $ 10.000.000 y fac. 25 de Mayo 513 Lanús Tel. 247-4660.

URGENTE transf. 519 m2. terreno con galpón 150 m2. y máquinas de carpintería. Viamonte 137 Fcio. Varela. 255-0359.

4 PERMUTAS EN GENERAL

CERAMICA esmaltada y azulejos decorados categoría por auto buen estado intermediarios abstenerse. T.E.88-8045, 17 - 19 hs.

GRABADOR para cassetes Sony nvo. por cubierta nva. 560-13. 28-3328 de noche.

KIOSCO librería frente escuela permuto o vdo. Urg. 97-4488.

MERCADERIA comercial por coche o camioneta buen estado Ministribrin 1237 1° La Boca Sr. Juan

PERMUTO o vendo máquina café Oceánica bebidas alcohólicas varias por art. quiosco juguetes. 35-0749.

5 HIPOTECAS-PRESTAMOS (Pedidos - Ofrecidos)

OFRECIDOS

A 1° PRESTAMOS PERSONALES A EMPLEADOS HIPOTECARIOS
Trámite ágil. 49-4597 de 10 a 19 horas.

6 SOCIOS Y AVISOS AL COMERCIO

BUSCO socio c. Capital p. editar libros de gran actualidad brillante negocio. 362-9654.

BUSCO socio con aporte de capital bar y parrilla en Las Toninas. 32-2411.

BUSCO socio c. 50 mill. o 2 con 25 mill. p. explotación gran playa est. por hora, gran oport. absol. reserva. Tel. 612-4208.

ME ASOCIO a peluquería instalada p. incrementar servicios. Amplias ganancias. 392-0701. Cualquier zona Cap. Bs. As.

SOCIO disponga movilidad para venta Antiverdín para natatorios ofrezco producto y publicidad. 392-0701.

7 NEGOCIOS E INDUSTRIAS (Cpra. - Vta. - Alq. - Perm. - Transf.)

VENTAS

CAFETERIA dueño vende 1ª oferta urgente. Espinosa 2005 Cap. 811-8414.

CARNICERIA y verdulería con vivienda. Italia 4998 esq. Fleming. Munro.

CONCESIONARIO vta. fiambres vde. camioneta habilitada y reparto exclusivo Cap. Te. 432-7585.

CONSULTORIO pedicuro vendo. Thames 207. Cap.

DESPENSA fiambrería c. vvda. ó pto. x casa modesta en Uruguay. Beguerestain 1353 Lanús Oeste.

DUEÑO: Fiambrería y kiosco. Alvarez Jonte 1852 (Cap.).

FLORERIA en importante mercado trab. muy bien. Salcedo 3443 Cap. Te. 97-3086.

FRUTERIA verdulería T $15 mill. alq. $750.000. Contrato 3 años o pto. por coche Chevy coupé 70 Miller 3355. V. Urquiza.

KIOSCO de diarios y revistas Corrientes 119 Luna Park Cap.

KIOSCO librería perfumería, art. de limpieza tomo auto. Bulnes 157. Ramos Mejía.

KIOSCO librería vdo. o pmto. urgente con facilidades s. Av. Garay 3044 15 - 18 hs.

KIOSCO por enfermedad urgente. Av. Belgrano 3553 Cap.

NEGOCIO c. vivienda, parrilla. C. existencia, c. facilidades. Ruta 3. Km. 75,500 Cañuelas. 941-3671.

PEQUEÑO: Snack bar pleno centro. Con o sin propiedad. 981-7091.

ROTISERIA fiambrería. Dueño vende c. propiedad amplia vivienda ideal matrimonio p. vender más. López de Vega 471. Cap.

VDO. reparto y parada diarios 5ta. 60 diarios tratar J. B. Justo y Dnato. Alvarez. Tot. 18 mill.

VENDO carnicería y verdulería. Rojas 504 (Caballito).

ALQUILERES

ALQ. bar en Las Toninas buena ubicación 32-2411

DOY espacio para verdulería en carnicería Chivilcoy 684 Cap. de 7 a 12 y 17 a 20 hs.

PERMUTAS

CARNICERIA en San Telmo vendo o pto. por coche 361-5894 de 8 a 12 y 17 a 20 hs. Sr. Mario

TRANSFERENCIAS

BARCITO fdo. comerc. oport. urgte. Mosconi 1313. Lomas del Mirador San Justo.

CARNICERIA 60 m2. ideal mercadito 2 años alq. transf. Ruiz de los Llanos 910 Cap.

FDO comercio hotel habilit. 18 habit. trabajando oport. por disolver sociedad. 90-1918

FDO comerc. hotel z. Boca habilit. 10 hab. trabajando ó pto. por Torino ó Ford M-74. TE 23-8879

FDO comerc. hotel z. norte habilit. 11 habit. trabaj. bajo alquiler. oportunidad. TE 33-0666

LOCAL c/instalac. habilit., carnicería verdulería alq. $ 1,1 mill. Cuenca 1024. Cap.

8 LOCALES COMERCIALES OFICINAS-DEPOSITOS (Cpra. - Vta. - Alq. - Perm. - Transf.)

COMPRAS

COMPRO local en Cap. 97-8456.

VENTAS

CARNICERIA verdulería, despensa $28.000.000 Total. Buen alquiler 50% contado. Concordia 1228.

CARNICERIA verdulería c. vivienda b. alquiler por no poder atender se aceptan ofertas. Balcarce 1363, 23-9746.

CENTRO local con tel. o alquilo Corrientes 846 local 33 apto peluq. prof. etc. 393-5066.

ESQUELETOS vino envases 10.000, gaseosas 30.000, mostrador fórmica 35.000, vitrina exhibidora 250.000. Fernández 2553 V. Tesey.

HELADERA mostrador 3 ptas. máquina de café, registradora Citizen, y mesas, sillas, estado nuevo. Barzana 1635. V. Urquiza.

KIOSCO en Mataderos cigarrillos, art. limpieza librería y juguetería 15 mill. Montiel 1549 Cap. 602-2898.

KIOSCO librería juguetería perfumería helados Humaitá 6971 Liniers

KIOSCO urgente barato por ausentarme 99-9676

LOCAL 22m2 Libertad 3430 S. Andrés o permuto por vehículo Junín 236 V. Maipú.

OPORTUNIDAD carnicería verdulería trabajando sin anticipo poco alquiler. Petrovich 5661 V. Bosch 8 - 12, y 17 - 20 hs.

PANADERIA sobre Av. 9 de Julio. Trabaja $ 180 mill mensuales 16 bolsas diarias. 362-9654.

PIZZERIA pequeña ubicada zona centro trabaja bien hay fac. Acepto auto 855-2865

POR AUSENTARME vdo. kiosco art. limpieza con facilidades. 26-4500 de 8 a 18 hs.

TALLER bolsitas poliet. con maq. con viv. auto para rep. T. $12 mill. Chile y Av. San Martín. Ezpeleta. Después de 18 hs.

TRANSF. pizzería trabajando buena ubicación. C. Delia 1690 Lanús Oeste de 17 hs. en adelante.

URGENTE oportunidad carnicería verdulería 15 mill. Vicente López y Planes 8925 Pablo Podestá.

VENDO amplio local en mercado. Apto cualquier actividad. Con o sin instalaciones incluidas. 922-5522.

VENDO heladería. Asamblea 460 Cap. Oportunidad, 12 - 24 hs.

ALQUILERES

ALQUILO local. Humahuaca 4207 10 x 3m2. apto panadería, gas, tel. 86-6724.

ALQ. local Villa Gesell zona centro 795-8361

ALQ. local 350 por 18 alfombr. privado c/tel. y viv. 3 amb. s/Rivadavia Liniers habil. inmob. 641-2838 10/22 hs.

CARNICERIA o local busco alq. zona Cap. 68-9631.

CONSTITUCION 3 amb. Tel. s/ 9 de Julio T.E. 23-6493

DUEÑA 1 amb. luminoso 3 c subte. fac. Acoyte 1579 2° 11 ver 10/12 hs.

DUEÑO alq. local esq. Azcuénaga y Viamonte 2401 con altillo, tel. y gas. 87-6860. 14 a 20 hs.

DUEÑO alq. Avda. La Plata y Caseros local c. baño, 5,80 x 3,15. 923-9665.

FLORESTA 2 amb. c/patio cubierto T.$ 130 mill. 394-6170

GALPON para depósito 80 m2 cubiertos. General Paz y San Martín. $80 mill. 771-7951.

LOCAL azulejado apto. carnicería frutería etc. bien ubicado alq. 1,8 mill. Yerbal 4408 Cap.

LOCAL sobre Av. ideal carnicería verdulería barrio Boedo 921-3142

LOCAL 4 x 5 c. entrepiso s. Av. Juan de Garay 2369. Tratar: Garay 2389, 941-5913.

LOCAL 3,75x4,45 Rivero 171 Avellaneda 201-3614

OFREZCO compartir of. amueblada tel. y aire acond. zona Palermo. 773-3370, 773-0792.

OPORTUNIDAD única local en zona comerc. Once comparto o acepto merc. en consignación. 942-9105.

SAN CLEMENTE: alq. amplios locales agua caliente. 247-2826.

S. CTE. DEL TUYU: dño. alq. hermosos locales. 241-4831.

TRANSFERENCIAS

PUESTO de carne trabajando zona Palermo. 84-4833.

TRANSFIERO urg. con instalaciones local 74 R. Galería Le Boulevard. Rivadavia 6731. Cap.

TRANSFIERO kiosco y librería separados oportunidad 9 mill. c/u. San Martín (Av.) 1774 (Cap) 59-4110.

TRANSFIERO kiosco jugueteria 5 años de contrato Caguazzu 4727 Lanús Este

TRANSF. snack bar b. ubicación urg. Buen precio. 11 de Septiembre 1702. San Fernando. 93-5725.

9 MUEBLES Y MAQUINARIAS P/NEG. E INDUSTRIA (Cpra. - Vta. - Perm. - Transf.)

VENTAS

AIRE ACONDICIONADO General Electric sin uso p. comercio. 620-2939, 290-1114.

APAREJO 2.000 kg. 35 m. cadena trípode madera 2.000 kg. 5 metros de alto. Estivao 133 (Cap.)

BAR mueble para casa familia con compartimientos 1,50 x 1,10. 1.700.000. Juncal 1304 portería Cap.

COMPRESOR portátil ½ HP 300.000 751-4867.

COMPRESOR 250 L. motor 2 HP aparejo soga ¾ 200 m. soldadura Arco 250 HP y 1 de punto. Santiago del Estero 1315, 26-2336.

FRENTE vidriera c. puerta y vitrina mostrador cristal toldo metálico. Tel. 67-2053.

GRAFICOS vendo sierra, juegos varios de matrices sca. prueba, magazines. Amancio Alcorta 3783 ALT. Pcias. Unidas 1300.

GRUPO electrógeno Fiat 26 kw sin uso, líquido. 361-1766.

HELADERA vitrina mostrador 4 puertas equipo blindado b.func. Pichincha 1479 Cap. desp. 18 hs.

HORNO pizzero 3 bocas 1 heladera comercial 4 puertas. Morón 4419 Cap.

INSTALACIONES de carnicería en buen estado. 361-5894. De 8 a 12 y 17 a 20 hs. Sr. Mario.

MAQUINA de escribir gran estado vendo $ 600.000 941-4786.

MAQUINA para fabricar trapos de piso, rejillas, etc. 602-2950.

MAQUINA picar calzado con boquillas $1.500.000. 361-0910.

MAQUINA soldar bolsitas de polietileno poco uso. Barata. 624-9603.

MAQUINA escribir Lexicon 80 perfecto funcionamiento $ 1.300.000 muy barata y sumadora Underwood. 47-6737.

SPIEDO tres espadas seminuevo $ 2.000.000 V.Vergara 4239 Florida.

URGENTE heladera comerc. 3 puertas $ 2 mill. Pedro de Mendoza 3745 tratar de 9.30 a 17 hs.

VDO. maquinaria de pastelería. 247-7763.

VENDO maquinaria de carnicería muy buen estado España 2048 Olivos.

VENDO máquina de soldar polietileno. Gregoria Pérez 3430 Cap.

VENDO enfardadora de pasto automática c. motor IKA. Bmé. Mitre 292 Las Heras (Bs. As.).

10 MAQ. DE COSER Y TEJER P/EL HOGAR (Cpra. - Vta. - Perm.)

VENTAS

MAQUINA coser Overlock de 3 hilos Teodoro García 2375 2° "D" $ 3 mill.

MAQUINA de tejer Knittax automática N° 2 con suplementos 88-5546.

MAQUINA coser Necchi Lycia 11 21-8980

MAQUINA de coser Singer industrial 3115 eléctrica perf. func. $ 1,5 mill. Tel. 97-8845 (Héctor)

MAQUINA industrial Singer cose cueros y trensilla horma mocasines hombre y Sra. 757-3055

MAQ. industrial recta y overlock Yamato y Suky Cangallo 2832 local 82 dentro estación Once.

MAQ. tejer Juki c/tarjeta y a pila estado c/nva manual accesorios y tarj. $ 2 mill. Lavalle 2285 5° C 14 a 16

MESA para máquina de tejer Lyciatex syncromatic plegable de metal $ 200.000. Tel: 37-9668 a la tarde.

RECTA overlok y dobladilladora particular. 641-5573.

VDO. máquina de coser Necchi pega botones. Hace hojales y sufila eléctrica. Asunción 5055 Cap.

VENDO dos máquinas industriales una media vainilla y otra costura recta con bancada. Singer. 654-3381.

2 MAQUINAS de tejer 1 para elásticos semi industrial 1 recta 1.200.000 Tel. 572-3927

MAQUINA coser Singer $ 700.000 TV func. $ 4ñ.000. José Mármol 2069.

MAQUINA tejer Lady Tricot Memorama c. accesorios y tarjetas. 297-1424.

11 MAQUINARIAS Y MAT. P/LA CONSTRUCCION (Cpra.- Vta. - Alq. - Perm.)

COMPRAS

MACHIMBRE ½ x 4,5 ó 6 pino 22.000 el m2, Italia 183 Tigre

VENTAS

TERRAJAS caños 3 juegos buenas a 4 pulgadas $ 7 mill. o pto. x TV color O'Conor 661 R.Mejía.

URG. 18 chapas 1,30x2,30 mts. fibrocemento lisa madera aglomerada y terciada Angulo 1167 Dock Sud.

12 ALQUILER DE CAMIONES PICK UPS-FLETES (Pedidos - Ofrecidos)

OFRECIDOS

FORD F-100 p reparto o fletes Tel. 242-6219

HAGO Mudanzas 30-3345. Sr.: Alberto desp. 20.30 hs. Hab. 19.

JOVEN ofrece Pic Up '80 cúpula puerta libro repartos cobranzas carga traslado personas. Tel.: 654-0198.

13 RADIO - TV. - ACCES INSTR. MUSICALES FOTOGR. (Cpra. - Vta. Perm. - Service)

COMPRAS

BANDONEON compro a part. pago 2 mill. 551-8204.

COMPRO baterías platillos, fierros, redoblantes y accesorios pago efectivo retiro en el acto. 701-0080.

PREPARO alumnos secundarios exámenes francés. Tel. 8251560 llamar por la mañana.

PREPARO alumnos secundarios inglés literatura historia. Reconquista 642 3° 316 Tel. 8547092.

TV PAGO mejor retiro hoy compro. 781-1177.

VENTAS

AMPLIADORA Checoslovaka de 6x9 a 13x18 pto. Estados Unidos 926 Cap.

AMPLIFICADOR 20x20 sintonizador bandeja 2 bafles de 2 vías mueble modular para equipo 631-8414.

AUTOESTEREO AM / FM National antena y 2 parlantes 3 vías nuevos. Urg. 50-3969.

BATERIA Colombo 5 cascos tambor metálico oport. TE. 21-9018 desp. 18.30 hs.

CAMARA fotográfica Ricoh K R 5 fotómetro flash Sumpak 240 automático 751-4867.

CENTRO Musical Toshiba c. bafles M/AX 35 nuevo $ 3.500.000. 47-6873.

ELECTROLA 1926 y colección de discos 78 inéditas Gardel y otros. Más de mil placas. Av. Olivera 1551 Cap.

GUITARRA. Melón strig. poco uso (con funda) $ 500.000. Urg. de 17-21 hs. 243-5884 (un regalo).

POR VIAJE Vdo. cámara Pentax Flash electrónico y teleobjetivo sin uso $ 5 Mill. 25 de Mayo 33 R. Mejía. 42-3507 de tarde.

RADIO GRABADOR estéreo 6 Wts. AIWA. Urgente. Particular con auriculares. 130.000. R. S. Peña 2227 Olivos.

RADIO combinado KEN BROWN o permuto por materiales de construcción u otro valor. Godoy Cruz 2137. Sr. Roberto.

RADIOGRABADOR stereo J.V.C.M. 636 4 bandas $ 1.8 mill. Saavedra 3785 Ciudadela Norte 3 c. Est. 641-0731.

TV portátil B/N micro 12" Televa funcionando $ 500.000. Saavedra 3785 Ciudadela Nte. 3 c. estación. 641-0731.

TV bco. y neg. usado funcionando 199.000 Sta. Fe 2740 local 19.

TV blanco y negro R.C.A. con mueble de 72x10x60 no funciona $ 150.000 207-2729.

TV chato $ 200.000 Acoyte 220 Dpto. "1" (Cap.

TV color Noblex totalmente en cuotas sin interés por más inf. 70-5800.

TV extrachato funcionando bien $ 290.000 Moldes 2078 Cap. (fondo).

TV blanco y negro grande mesa estabilizador y calefactor T $ 350.000 566-0435

TV color Zenith 20 pulg. 3,8 mill. Ayacucho 2082 P 1° 4 42-1459 Sáb. 15/19 hs.

TV color 20 ó pto. por camioneta o Jeep Ika $ 7 mill. Tel. 748-6923

TV. b/n. 26" perfecto funcionamiento $ 450.000 Tuyuti 1251 Lanús O. 208-8721

TV. color Zenith 4,5 mill Serrano 1818 3° 27 Cap.

T.V. RCA Víctor B/N 600.000 con transformador. Juncal 1304. Portería. Cap.

VDO. CAMARA fotográfica con Flash incorporado, fácil manejo. Tel: 785-8616.

VDO. Televisor 2 años de uso Televa $ 500.000 Gorostiaga 2500 Cap.

VDO. Tv Zenith funcionando 100.000 San Lorenzo 1332 V. Bosch desp. 19 hs.

VDO. tocadiscos Winco de mesa 566-3328

VENDO equipo de sonido para disc jockey profesional muy bueno 654-0198.

WAFLE columna acústica 4 vías 201-3614

2 RADIOGRABADORES a cassette Crown 4-3 bandas con FM completo impecable estado 782-7570.

PERMUTAS

A RADIO grabador estéreo 3 bandas nuevo. Permuto por heladera familiar buen estado. 613-1077.

TV KORTING alemán x pick-up. Beguerestein 1349 Lanús O.

SERVICE

A BAJOS precios serv. T.V. todas las marcas en dom. 48-9272.

ANTENAS individuales y colectivas blanco negro color service y gtía. colocación Cap. e interior 26-1717.

SERVICE electricidad instalación colocación de antenas color y FM 766-7113 (Alejandro).

14 MUEBLES Y ART. DEL HOGAR (Cpra. - Vta. - Perm.)

VENTAS

BAHIUT francés Luis XVI impecable por viaje 10 millones 71-2506 654-5470 y 2 camas c.esterilla.

BARGUEÑO antiguo cedro 2,20x2,50 700 mill. y una aspiradora 48-9624 Pichincha 23 Dto. "G".

CAMA 1 plaza de madera c.colchón muy b. est. $ 270.000 Jorge Newbery 3915 Cap.

CAMA 2 plazas nueva moderna 393-5066.

CAMAS modernas mesas de luz cómodas, colchones mesas con placard sillas s.usar menor valor 755-3623.

DORM. estilo francés cama matrimonial cómoda 2 mesitas y colchón b.est. Bogotá 2711 P.1° D 9-12 hs.

DRESOIRE y toilette de 3 espejos gdes 2 camas bronce 1½ pza. t.antiguo B. P. Galdós 8294 Pablo Podestá.

FLAMANTE sofacama 2 plazas con mesa y sillón haciendo juego llamar de 8 a 11 hs 824-5510.

FLIA. urg. lavarropas máquina coser ventilador etc. Sgo del Estero 1351 Dto. 3 27-1405 Sr. Antonio.

HELADERA funcionando valor 600.000 atención desp. 17 hs. Chaco 661 V. Ballester.

HELADERA Marshall 2 cuerpos c.2 equipos buen estado Sgto Cabral 2868 L. del Mirador.

HELADERA Siam y otras usadas perfecto est. Rincón 156 Cap.

HELADERA Siam func. Ayacucho 277 Florida.

HELADERA y lavarropas filar. muy poco uso func. Pringles 3570 Florida.

HELADERA y lavarropas filar. poco uso funcionando 760-8040.

JGO. dormitorio módulos 2 plazas lustrado caoba cómodo amplísimo esquinero 2 mesas de luz buen estado 311-1031-9 int. 28.

JUEGO de cdor. completo y 2 roperos 1 estilo francés líquido urgte Defensa 1490 portería Cap.

JUEGO de dormitorio c.placard 2x2 mesada coc. c. 2 pileta acero inox. c.mueble y cocina 248-7780.

JUEGO de dormitorio colchón y almohada sin estrenar Gorostiaga 2500 Cap.

JUEGO dormitorio comp. sin uso madera nogal urg. 21-1780 desp. 16 hs.

LAVARROPAS Eslabón de Lujo no funciona $ 250.000 y un lavarropas a turbinas sin uso $ 600.000 632-1359.

MESA redonda madera $ 150.000 4 sillas hierro blanco tapizadas en naranja $ 70.000 c.u después de las 16 hs. Diagonal Norte 995 1° E Cap.

PLACARD madera natural dos cuerpos 8 puertas alto 2,55x2,30x0,80 Andrés Ferreyra 3948 Cap. 16-19 hs.

QUILLANGO 2 plazas sin uso Carlos Calvo 2985 Cap.

ROPERO enchapado Morón 4419 Cap.

ROPERO moderno c.nuevo arañas de bronce etc. 72-7509.

SECARROPAS automático aire caliente y frío poco uso 37-3607 de tarde.

SOFACAMA 1 plaza muy bueno $ 250.000 762-1757.

TURBO ventilador Yelmo ocasión 30 $ 350.000 Suipacha 55 loc. 27.

URGE vendo juego de dormitorio estilo "francés" t. de madera buen estado Tres Arroyos 3344 Cap.

VDO. muebles y objetos varios Paraná 528 Tel. 40-3765 de mañana.

1 CAFETERA melita, 1 calefón eléctrico y 2 est. gas y eléctrica Angulo 1167 Dock Sud.

4 roperos 2 camas 1 diván cama 4 colchones 1 pza. 3 mesas 10 sillas a partic. 981-9030 Don Bosco 3825 9° 60.

PERMUTAS

PELETERO cambia tapado de piel por lavarropa Moreto 1182 Dto. A 38-8321

15 SERVICIOS VARIOS (Pedidos - Ofrecidos - Personales)

PEDIDOS

CANTANTES (tango-folklore) grupo teatro y baile, selección: Lunes, Viernes 18/20 hs. Castelli 261, 1° H, Cap.

REPRESENTANTE busca músico todo estilo. 642-3112, 9/14 hs.

SRTAS. y muchachos publicidad desfiles, cine TV con exp. Sanabria 1598 Floresta 9/12 y 15/20

OFRECIDOS

A comerciantes vidrierista precios módicos. 921-3784.

A Adultos 7° grado, bachillerato, 23 años. 23-6493

ADIESTRAMIENTO canino s/castigo a domicilio, asesoramiento gratuito s/comp. 613-0613.

AIRE ACONDICIONADO: instalación y service presupuestos. S/cargo. Tel.: 26-1717.

AIRE acondicionado instalaciones, servicio técnico. Señor Miguel. 601-7435

ALBAÑILERIA en gral. azulejos, plomería, gas, electricidad cerámica y todo lo concerniente al ramo precios razonables.: 35-8059.

ALBAÑILERIA en gral. arreglo techos goteras y pintura en gral. Tel. 21-8092.

ALBAÑILERIA, refacc., frentes, revestim., techados, garantidos cerámicos pintura, salpicrete, precios. S/comp. Tel.: 67-8971

ALBAÑILERIA: No pido adelantos trabajos prolijos constante dedicación. Compruebelo 752-1359. (20 y 22 hs.).

ALBAÑIL, techos, goteras, filtraciones. TE: 33-9706/361-3404

ARREGLO heladeras y lavarropas. TE: 23-3314

ARREGLO heladera refrigeración lavarropas en el día no cobro visita. T.E.602-2898 Sr. Marino. Villa Lugano.

ARREGLO lavarropas automáticos nacionales e importados instalación. T.E.207-2729 y 941-5268.

ATIENDO llamadas telefónicos de Lunes a viernes. Tel.: 35-7293.

ATIENDO llamados telefónicos a nivel secretarial. TE: 653-4568

ATIENDO llamadas telefónicos. Tel.: 771-4780. De 8 a 18.30 y de 19.30 a 22 hs.

BALANZAS de todo tipo reparo en su negocio. Tel.: 771-6439.

CADETE: cualquier tipo de lugar. Lugano 1 y 2. Block. 7 11 C: 602-1830.

CARPINTERIA en general revestimiento alfombrado amoblamiento de cocina bajada de techo. Tel.: 71-4214.

CERRAMIENTOS aluminio en general divisorio oficina, cielo rasos. 620-2939 y 290-1114.

CHOFER con micro combi se ofrece para transporte personal músicos excursiones 10 asientos. 58-4212 ó 431-9190.

CHOFER particular muy buenas referencias. TE: 855-1683

COCINERO parrillero, fiambrero c/conocimiento se ofrece. J.E. Uriburu 1041 P.B. "B".

COCINERO práctico, conocimiento parrilla, fiambrería, se ofrece. TE: 26-0517

COLOCACION pisos parquets, flexiplast. Pulidos. Plastificados arreglos. Saavedra 532. Tel.: 942-4825.

COLOCO varillas de madera o cambio tejido en su elástico de cama queda nuevo. T.E.755-3623.

CORTINA todo tipo y herrería arreglamos en el acto garantía. Tel.: 771-4780 y 97-2211; 21-5614.

CORTINAS reparación todo tipo enrollables. Americanas, madera plástico aluminio. Tipo barrio tel.: 70-9772; 774-1096.

CORTINAS y herrería arreglos en general. 86-1119. Señor Fernández.

CUIDO abuelos/as en mi domicilio.: 247-8204.

CUIDO anciano o matrimonio mayor. 48-4412.

CUIDO bebés y niños en mi domicilio, zona Retiro precio y muy accesibles. cualquier horario.: 772-6744.

CUIDO chicos. 641-5090, 11.30 a 15/16/19 hs. tarde. TE: 23-1869. 7/11 hs. Sr. Torres.

CUIDO chicos en mi casa Bustos 565 Lomas de Zamora. T.E.245-2399.

CUIDO enfermos persona responsable. T.E.654-8769.

DANIEL experto peinador de damas realiza 1 creación en c. corte. Consultar precio: 45-6403,, 13 - 20 hs.

DEJA su depto. o hab. a nuevo nosotros se la pintamos y refaccionamos. Tel.: 35-8059.

DEPILACION definitiva cosmetología aprenda a maquillarse. 921-3784. Precios modicos.

EFECTUO trámites s/automot. solo partic. honestidad precios razonables. Isaac. 982-8973. Dejar nombre telef. direcc.

ELECTRICIDAD en general porteros eléctricos trabajos garantidos. Facilidades. T.E.89-9928.

ELECTRICIDAD, pérdida e instalaciones. TE. 613-6777

ELECTRICISTA: cambie su vieja instalación y paguelo en cuotas, consulte al 97-1706.

EMPAPELAMOS pintamos damos garantía escrita y referencias. Hay papeles desde $ 30.000. T.E.245-2399.

EMPLEADA se ofrece p/obra social, conoce nomenclador nacional. Avda. de Mayo 1430, P. 4° 27

ENFERMEROS profesionales cuidan durante las 24 horas. Informes: 91-4197 y 812-6687.

ENSEÑO guitarra en 3 meses y preparo voces para duo, trío, conjuntos. México 2065. Tel.: 942-6474.

FLIA. se ofrece. P/limpieza de oficinas y/o locales o consorcios. 37-9155 de 15 a 20 hs.

FORMACION actoral para 1982. Informes: Julián Alvarez 1965, Cap. Martes a viernes 21.30 a 23 hs.

FRANCES primarios, secundarios, universidad. 552-2995.

FRUTILLA anima tu fiestita con títeres, payasos, expresión corporal, regalos y variados entretenimientos. TE: 784-9216

HACEMOS trabajos de albañilería y pintura con prolijidad y muy económicos. Tel.: 27-1405. Sr. Antonio.

HERRERIA GRAL. a domicilio cortinas de enrollar. Cerramientos. Rincón 156. Cap.: 48-9183; 48-4941.

HERRERIA en general - trabajos rápidos y económicos. 392-0701.

HERRERIA en general soldadura autógena y eléctrica plomería. Gas. Tel.: 97-8883.

HERRERIA en general escalera caracol derecha locales entre pisos protección baranda balcón rejas. T.E.208-6923 y 601-7274.

HOMBRE responsable, 58 años, c/gr. conocimiento en la calle se ofrece p. cobranzas u ordenanza. TE: 23-3883

IVA impuestos varios experiencia, seriedad y razonabilidad. Lun/viern. 802-8034.

JARDINERO a domicilio zona Castelar, Ituzaingó y Padua. Tel. 751-0507.

LIMPIEZA: reparación de tanques intermediarios soldaduras e interiores de calderas, cañerías. (Etc.) Tel.: 45-0812 dep. 14 hs.

LIQUIDADOR sueldos y jornales. TE: 248-8497

LLEVO contabilidad, mecanizada en mi domicilio. Tel.: 68-4668.

LUSTRO muebles a domicilio a mano precios razonables. Tel. 26-4792.

MANTENIMIENTOS bombas, calderas, sanitarios, gas y plomería repar. en gral.: 32-6985. Segurola 274. P. 11 Depto. 86. Cap.

MATRIMONIO c/1 hijo 7 meses p/portería o casa 773-7469. De 9 a 17 hs. (Sr. Guido)

MATRIM. del interior c/hija 15 años P/caseros. Cocin - mucama - niñera - chofer - trab - grales. H. Yrigoyen 3072. Sr. R. Ibarra.

MODISTA y sastre se hacen toda clase de arreglos señoras y caballeros. T.E.981-9030.

MOZO mostrador, práctico, se ofrece. TE: 21-7347

MUCHACHO 25 años. P/zona Atlántica exp. varias. Registro. 91-3475. Señor Duarte de 16 a 19 hs.

PEDICURO a domicilio, cremas, diplomado en la Cruz Roja Argentina. TE: 768-3143/8062

PELETERO reforme y modernice sus pieles, aproveche el precio de verano, crédito a sola firma. TE: 38-8321

PERSONA responsable aceptaría cargo recepcionista turno noche conocimiento inglés e italiano. Tel: 942-7197.

PINTAMOS bien y barato casa, dpto. y casa-quinta, Bs. As. y costa atlántica. 67-1875

PINTO casa, dpto., competente. 93-0206.

PINTO bien y barato, casas, dptos, etc. Precios especiales p/consorcios. TE: 942-6886/2114

PINTO Letras sobre cualquier material. TE: 23-5096

PINTORES profesionales se ofrecen para tragamos interiores c/exteriores. Con sillera. Tel.: 67-8880.

PINTURA y refacciones en gral., trabajos garantidos. TE: 657-3660

PINTURA y refacción en gral. seriedad y responsabilidad. Tel.: 97-6682. Sr. Zelaya.

PINTURA tareas grales. de albañilería. Tel.: 44-8394 de 18 a 22 hs. Sr. Dejarano.

PLOMERIA gas instalaciones, destapaciones de cloacas, filtraciones, arreglo, calef. coc., estuf. 47-9623. 16/21. hs.

PLOMERIA gas y pintura. Tel.: 93-2017/ 87-4970.

PLOMERIA: y gas particular preparación en gral. presupuestos. Sin cargo 854-3124.

PLOMERO gasista, garantías. TE: 89-9928

PLOMERO gasista refacciones Tel. 652-1921, 855-5530 o M. T. de Alvear 1584 PB 1.

PRECIOS convenientes, confecciono y coloco cortinados y toldos en gral. en lona, tap. mueb. 602-4323

PREPARO para trabajar de visitador médico particular 300.000 por mes. 38-4220 y 37-3936.

PULO en el día parquet, mosaico, plastif., arreglo pisos inclusive sáb. y domingo. Cap. Pcia. 792-7553. Roberto.

PULO mosaicos frentes de mármol y pinturas en gral. Tel.: 50-5020.

PULO plastifico y encero material de 1ª precios moderados pida presupuestos. Tel.: 27-3926 y 611-5675.

PULO frente de mármol, mezada mosaico y escolla. Tel.: 551-5205.

PULO mosaico mármol. T.E.612-6546.

PULO mosaico mesada. T.E.97-2211.

PULO mosaicos y frtes. de mármol. Travertino Tel. 50-5020.

PULO: en el día parquet, mosaico, plastificado. Arreglo pisos inclusive. Sáb. dom. Cap. Sr. Roberto. Tel.: 88-3988.

REALIZAMOS trab. de plomería en gral. T.E.47-9623.

REFACCIONES plomería instalaciones eléctricas, bomba de agua pintura empapelados alfombramientos. Tel.: 92-6379.

REPARO heladeras lavarropas a domicilio. Tel. 361-3014.

REVESTIMIENTO carpintero. 771-4780, Sr. Rivero

SASTRE medidas finas traje de hombre o mujer niños y reformas. Av. San Martín y Manuel Acevedo Don Torcuato por Rómulo Mastronardi.

SE OFRECE cocinero parrilla todo trabajo turno de noche y fines de semana. Tel: 392-1371. Vázquez Garay 2350. Capital.

SE OFRECE chofer y acompañante para viajes internacionales y nacionales. T.E.90-1918.

SE REALIZAN trabajos de pintura y empapelado. T.E.48-9459 y 825-0654.

SE ofrece cadete 17 años c/conocimientos en farmacia. Cochabamba 3285. Capital. 97-2536.

SERVICE y rep. de ascensores todas las marcas calderas elect. industrial. Tabla autom. Tel.: 784-4354.

SEÑOR c/Falcón 72 p/ empresa transp. d/personas o mercaderías. 47-4493 de 10 a 17 hs. (1079).

SEÑOR no vidente busca trabajos manuales. 67-3782.

SEÑORA cuida niños en su domicilio. 49-6538.

SEÑOR se ofrece p. limpieza de oficinas o ayudante de portería. T.E.620-3930.

SRA. MAYOR se ofrece p. cuidar niños. T.E.52-4530 Sra. Marcone.

SRA. se ofrece acompañar Sra. mayor de noche. 773-7245.

SRA. seria responsable se ofrece para cuidar chicos a domicilio. Tengo chico. Planes 1154. Cap.

SRA. trabaja por hora o mensual. TE: 825-8083, 16 a 18 hs.

SRA. cuida enfermos o geriátrico. T.E.28-6384.

SRA. se ofrece p. trab. por horas o ½ día. T.E.602-0587/4618.

SR. MAYOR amplia cultura gral. busca ocupación diurna o nocturna. Tel.: 942-7814.

TECHOS canaletas terrazas pinturas en general fac. en cuotas. El Vasco. Tel.: 93-7180 y 21-5614.

TECHOS de chapas fabricamos arreglamos construcciones metálicas. Tel. 252-0452 Sr. Kata.

TERMO TANQUE Rheem servicio técnico, especializado atención telefónica las 24 hs. reparaciones totalmente garantidas. 624-3684.

TOLDOS de aluminio reparamos pintamos soldamos controlamos filtraciones. 941-7043.

TOLDOS aluminio poliester cerramientos, reparaciones. T.E.923-0282.

TRABAJOS de carpintería y pintura en gral. Tel.: 41-5704 de 8 a 13 hs. desde 17 a 20 hs.

TRAMITES del automotor, transferencias, patentamientos y trámites varios. Precios módicos. TE: 825-7159

TRAMITE del automotor Cap. y Pcia. dde. $ 800 mill. 35-8539, 9 - 19 hs.

16 COMPRAS Y VENTAS VARIAS

A COLECCIONISTAS tarjetas postales antiguas. Vendo: 72-7509.

A REVENDEDORES oportunidad trapos de piso blancos 1ª calidad. Calle 25 Nº 4126 V. Ballester dto. "2".

AIRE ACONDICIONADO Feders Central p/ confitería restaurant. u oficinas. Suárez 29. 203-4926.

BALANZA p/baño Eiffel vdo. 120.000 y 2 ventiladores Gral. Electric, oscilantes 12 pulg. $ 180.000 c/u. T.E.93-5511.

BARNIZ cola de oro 3 latas a $150.000 cada una. Llamar 201-5249.

BOLSAS residuos comercio consorcio p/revendedores. Margarita Wield 3046 Lanús Este.

CABALLO ½ sangre manso 6 años. Ideal equitación y salto $5.000.000 T. Tratar Alejandro M. Cervantes 2640. Cap. (Cod. 1466).

CALEFACTOR 10.000 (calorías) mostrador de fórmica y araña francesa. Tel.: 941-3671.

CANICHES enanos cachorritos diversas edades excelente calidad "Guys". Cabrera 649 Banfield T.E.242-8652.

CARACOLES conchas de mar para acuarios, venta en cantidad. Godoy Cruz 2137 Cap. T.E.774-6230.

COMPRO diarios revistas archivo IBM carton y toda clase de papel radiografías y lana. 91-3254.

COMPRO toda clase de papel pago bien mínimo 200 kilos. 201-3527.

COMPRO rezagos plásticos ABS PE varios. 362-3190.

COMPRO cassettes originales $ 6.000 a $ 10.000. Maipú 484 (fondo).

COMPRO diarios y revistas pago por kilo o unidad voy a domicilio 58-6052

CUADRO artístico y comercial. Poster, murales y marco, líquido por cierre definitivo. Pujo. 1520 (Cap.).

DISCOS bailables, clásicos, long-play de los mejores líquido escucho oferta: 567-3359.

DOBLE Davinson urgente 19 mill. Glvor 51 vert. guillotina 86 luz semi abrochadora PRT. T.E.942-0203.

DUEÑO liq. toda la mercadería de mercería en block por cierre. Hay facilidades. 87-2954.

ELEVADOR automático de tensión p/toda la casa ideal p/vivienda fuera de Capital. Pichincha 965 dto. 3.

ESCOPETA Víctor Sarrasqueta Eibar. calibre 16 2 caños sin uso importada española 3,8 mill. Tel.: 923-0282.

GLOBOS impresos de propaganda cualquier cantidad entrega inmediata. Humberto I 3017. Lanús Oeste.

GRAN cantidad de madera recibo como parte de pago camionetas y mercaderías de comestibles. 92-6379.

LABORATORIO de iluminación. tubos Neón etc. completo juegos, luces navideñas por lote. Sgo. del Estero 1315, T.E.26-2336.

MACHO cocker inglés 5 meses T $50 mill. Santa Fe 790. Lomas de Zamora.

MAQUINA soldad. tela plástica con matrices y válvula nueva clientela y trabajo o permuto. Tel.: 631-8414. (José).

MAQUINA escribir portátil con estuche poco uso $600.000. Cabrera 3651. Piso 3°.

MAQ. soldar bolsas polietileno 0,85 seminueva urg. y varios. T.E.782-9330.

PECERA mediana completa c/mesita funcionando regalo peces a comprador part. muy barata. Tel.: 26-7644.

POR cese actividad camisetas, calzoncillos baratos $500.000. Av. de Mayo 1385 3° hab. 13 de tarde.

RADIADORES tubulares sin uso, ideal grupo electrógeno o tractor. 361-1766.

RIFLE sire comprimido Churriche buen est. T.E.760-4642.

SALDO trapos de piso blanco 50x60. 602-2950.

TATU carreta 1,50x40x50 perfecto estado. Museos Coleccionistas, etc. 941-4462.

TIJERA tapicero zurdo 10" $ 120.000 modista zurda 8" 100.000 cromada ambas Solinger Alemanas. Tel.: 567-3359.

URG. LIQUIDO: mesas jardín, sillones, espejos, tabiques madera, canillas con duchadores, secadores, sillón pedicura. 32-0049.

VDO globos para gas y juguetes imp. nac. Suipacha 554 loc. 23 y 24. T.E.392-8658.

VDO 100 colmenas pobladas. Brné Mitre 292 Las Heras (Bs.As).

VDO. audífono impecable estado. Uruguay 1430 (de estación Victoria 2 cuadras) San Isidro.

VDO. o permuto productos de almacén y quiosco. Bermúdez 1824 Cap.

VENDO juego dormitorio francés, c. colchón; juego living; 2 sillones; 1 sofá cama de 1 plaza. Chivilcoy 2154. Dpto. 1, Tel. 567-4461.

VENDO libros usados de autores famosos económicos. San Lorenzo 1332. V. Bosch. Desp. 19 hs.

VENDO novedoso modelo sanitario gran consumo 10 a 20 hs. Tel.: 37-9675. (Mario).

VENDO existencias, depósito chatarra, maderas, caños, lonas, motores, etc. Gallo 516 y Panamá. V. Magdalena. Libertad 854-4258.

VENDO incubadora de 2.500 huevos $4 mill. Maestra Pirovano 2525 Hurlingham.

1 BILLAR de 1 mach. 1 billar ½ mach 3 metegoles A 3 Iturri 1478 alt. Triunvirato 3000.

24 EJEMPLARES revistas mecánica popular y 2 baterías 6x8 vol. o pto. por mano repar. auto radio. T.E.28-3328 de noche.

17 AUTOMOVILES PART. Y TAXIMETROS (Cpra. - Vta. - Perm. - Transf.)

COMPRAS

CITROEN 3CV o Ami-8 DKW Auto Unión en buen estado. 71-2506, 654-5470.

COMPRO Citroen 3CV 70-74 a particular en perfecto estado, pago contado. 243-6534.

COMPRO Pick-Up. Ford F-100 part. a part. M. 75/76/77, preferentemente 6 cilind. naftero. 781-2832.

VENTAS

AMBASSADOR presidencial f/disco aire, gris metalizado, tapizado cuero. Ugarte 2100 Olivos 1ª oferta razonable.

BABY FORD 34 perfectos papeles. $ 10 Mill. Vendo o pto. x moto a conv. O'Connors 661 R. Mejía.

BUGGY Burro M/75 motor nuevo llantas magnesio recién pintado y tapizado 8.5 mill. 768-1126 0220-20126.

CAMIONETA Dodge 200 M.66. C. caja mudancera 1,4 mill. Boulogne Sur Mer 74. V. Maipú S. Martín.

CHEVROLET Mod. 66. Motor y tapizado bien papeles al día. Constitución 3567. 97-8883.

CITROEN 71 todo en cuotas fijas de 700.000. Rodríguez Peña 515 P. 5 J. Cap.

CITROEN 68 $ 5 Mill. Te. 628-1769.

CITROEN: 2CV Mod. 67 impecable. Ituzaingó 4440 Munro.

COCHE Mercedes Benz 170 Diesel mod. 53. Estado general bueno. Papeles al día. Independencia 990 Ciudadela.

CUPE TORINO mod. 73. Joya. Chascomús 4850 Cap. Altura Directorio 4800.

DKW 67 bueno vendo o permuto de mañana. 922-7875.

DODGE 1500 m/74 urg. mot. chapa pint. gomas estereo $ 22 mill. Te: 240-4644.

DODGE 1500 M.72, 64.000 Km. Reales $ 19 Mill. Te. 242-8213.

17 AUTOMOVILES PART. Y TAXIMETROS (Cpra. - Vta. - Perm. - Transf.)

VENTAS

DODGE 1500 78 excelente estado. Urgente Humaitá 2423. V. Alsina (Lanús).

FAIRLANE/72 6 cil. m/bueno 1ª mano a/acondic. direc. hidrául. ant/eléctrica freno potencia. Marcos Paz 3231 Cap.

FALCON/70 perfecto estado $ 17 mill. Tel: 659-0972.

FIAT CUPE 800 mod. 66 muy bueno 4,6 mill. Avenida Alvarello 3180 Cap.

FIAT 600-71 mecánica 10 puntos $ 6.900.000. Alen 3404 Munro. 762-2055.

FIAT 600-74 m-bueno no se lo pierda Rivadavia 3221 Munro.

FIAT 133 lujo 2da mano urgente. Velez Sarfield 1672 Cap.

FIAT 125 mod.78 pat. 79 50.000 km. impecable vendo urgente. 769-0731.

FIAT 125 -75 muy bueno 18,5 mill. ó permuto. Paysandú 1638 Cap. 59-1471.

FIAT 128/76 10 puntos. Chacabuco 1420. Te: 23-8875.

FIAT 1100 63 entero todo en cuotas fijas 1 mill. Bacacay 1738 Cap.

FIAT 1100 deportivo motor, gomas, tapizado y pintura muy bueno. 659-3234 desp. 21 hs.

FIAT 1500 multicarga M/70 perfecto estado cúpula urgte. escucho ofertas o pto. menor valor. 621-0344.

FIAT 1500-66 fliar. $ 8 mill. tratar Guarani 84 Dto. 2 Cap. 91-2060.

FIAT 600 mod. 77 1ra. mano. Dño. vende 16 Mill. Charcas 4716 4° "D". 38-4220.

FIAT 600 69 $ 700.000 por mes fijos sin ant. Rodriguez Peña 515 P. 5to. J. Cap.

FIAT 600 nvo. total $ 5.580 mill. urgente. Santa Fe 790 Lomas de Zamora.

FIAT 600/67 muy bueno partic. a partic. hoy 1ª oferta de contado. Combate de los Pozos 1195 2° "C". 23-6304.

FIAT 600/65 1ª mano muy bueno mot. 0 km. radio consola relojes $ 4.7 mill. Cabrera 3621 Cap. dño. urgente.

FIAT 600. M. 68 muy bueno Chascomús 4858 alt. Directorio 4800.

FORD FALCON Futura 78 c. aire acond. ant. electr. Excelente estado. Alvarez Jonte 4767 Loc "18".

FORD TAUNUS 77 Av. San Martin y Manuel Acevedo Don Torcuato. Preguntar por Rómulo Mastronardi.

FORD/41 motor bueno urgente (regalo). Av Rolón 1728 Boulogne.

FURGONETA Citroen-71 motor a nuevo con trabajo ver. Francisco P. Moreno 2433 Cap., después de 19.30 hs.

LICENCIA taxi vendo part. 797-8229.

PEUGEOT 504/70 dueño ocasión talleristas. Escucho ofertas razonables. Gral. Pacheco 2471 Olivos.

PEUGEOT 403 estado gral. bueno urgente. Moldes 2078 dto 10 Cap.

PEUGEOT 504 mod. 72 excelente estado o permuto por coche de menor valor. Dr. Luis Belaustegui. Cap.

PEUGEOT 404 m68 Ayacucho 277. Florida.

PEUGEOT 404 modelo 72. $ 18.500.000. C. Uruguayo y Aguero (frutería) V. Dominico. TE.: 207-5042, Sr. Amado.

PEUGEOT 504 pat. marzo 79, 2000SE dño. excel. est. radio A-FM. Canning 1147.

PEUGEOT 404 68 buen estado gral. o pto. $ 90 mill. Irala 1290 Boca.

PICK UP Ford F-100 muy buena Juan Madera 1030 Adolfo Sordeaus. Km 30.

PICKU-UP Peugeot T4B 71, buen estado cúpula puerta libro. 52-4455.

RAMBLER 66 mecánica 0 km. $ 6 mill. Bermudez 105 Casa 52 La Lucila.

RAMBLER 64 motor bueno (urgente) $ 6.000.000). Arenales 2230 Florida.

RENAULT Gordini chocado M. 64. 252-4329 Gabriel.

RENAULT 4S/72 muy bueno. Chacabuco 1420.

SIAM 66 Rio cuarto 1655 1° "D" Cap. de 14 a 19 hs.

TAXI CHEVROLET RALLY 72 Aguilar 2015 alt. Cabildo 1100 Cap.

TAXI FIAT 125 m-79 dueño vende ó permuta oblea 3 Fornier 2216 Cap. 92-8503.

TAXI licencia Vde. part. 641-5449.

TAXI Peugeot 178 Diesel muy bueno $ 48 mill. 667-3361 o Paunero 1034 San Miguel.

TAXI Falcon 81 o permuto particular. Rio de Janeiro 325. 602-2856.

TAXI Falcon/72 dño liquida barato tomaría camión en permuta. Caruhé 1061 1° "A" Liniers.

VALIANT III liquido primera oferta. Luis Vernet 5662 Laferrere ver Sáb.-Dom.

VALIANT IV 67 con detalles oportunidad. Urgente Rojas 632 Cap.

VDO. 4L-69 motor 0 Km. chapa regular $ 4,5 mill. Gorostiaga 2500 Cap.

VDO. furgón/47 mecánica bien, chapa regular funcionando. 824-3287 10 a 15 hs.

VENDO Ford Farlaine L.T.D. M. 71 12 mill. ó permuto. P. Citroen Fiat 600 Ramón L. Falcon 2638.

VENDO urgente Uaxhall 58 0Km. T 1.500.000. Q. Bocayuva 1043 Cap.

VENDO Gordini/64 XMOTOR 0 Km. 4.000.000. M. R. Trelles 1216 dpto. 3. 58-1601.

TAXI Falcon 81 o pto. por dpto. en Capital 2 amb. licencia titular. Rdios. de Escalada 5030. Cap.

TAXI Fiat 1600 71 muy buen estado. Radio-calefacción o vdo. licencia. T. $18 mill. 602-4086. 19 a 22 hs.

TAXI licencia primera oferta. Viel 422 Dpto. 2. Cap.

TAXI Falcon 73 motor ajustado gomas nuevas, habilitado. 53-8844.

TORINO SE 75 dueño vende. Total $28 mill. Motor chapa pintura tapizado muy bien. José Cubas y Constituyentes.

TORINO 71 una joya Estrada 990 Avellaneda.

TRAMITES del automotor Cap. y prov. Transferencias, duplicados, título cédula cambio radicación. Pago de multas y patentes. Honorarios $300.000. 91-4971.

URGENTE vendo Fiat Europa/ 80. Nuevo Cramer 2415. 4° "D". De 8 a 22 hs.

VENDO. Renault Gordini M. 63. $ 2.500.000 o permuto por valores 572-3927.

W 51 desarmado repuestos nuevos y legítimos total $ 2.500.000. Av. Almirante Brown 715 Cap.

VAUXHALL 58 m0 km. Total 1.500.000 Bocayuya 1043. Cap urgente

VDO. camionetas For Ronger 80 impecable con cúpula 26.000 km. Tratar Tabaré 3181 Cap. Tel: 922-4753 $ 80 mill.

VDO. furgón térmico pick-up Chevrolet. Berazategui 892 Cap. $ 2 mill.

VDO. o pto. F.-100 72, por terreno o automóvil. Nueva York 4956 Devoto.

VENDO Chevrolet R8 71. México 1075. Avellaneda.

VENDO Fiat 1500-67 buen estado motor 0 Km. O'Donell 4528. Villa Ballester esq. Ruta 8 Km 17,100.

PERMUTAS

FALCON 69 por terreno en Mar de Ajó o San Bernardo 542-8486 19/21 hs.

PERMUTO aparato taximetro mecánico funcionando por ladrillos comunes. Arengreen 98.

3 CARBURADORES Carter Holley Ford por ruedas armadas 155/13 y suspenciones trac. Falcon. 658-7745

18 ACCESORIOS P/EL AUTOMOTOR (Cpra. - Vta.)

VENTAS

ACOPLADO p/auto 1,40x1x0,55 mts. suspensión a ballesta rodado 0 km 760-4642.

AIRE acondicionado auto pick-up $ 1.000.000. Oro 2419 piso 11° dto "A" Palermo.

AIRE acond. p/coche completo motor Kraft orig. Dodge Pol. GTX Taunus etc. Nvo $ 2.500.000 641-2838 de 9-14 y 16-22 Hs.

AUTO estéreo Pionner nvo. s/uso $ 1.3 mill c/parlantes. TE: 88-0296. Sr. Antonio.

AUTORADIO Deri-Deluxe con parlantes-consola funciona pefectamente "ex Renault 6". Cabrera 649 Banfield 242-8652.

CAJA mudancera para pick-up 2x2,20 nueva. 767-1894.

CALEFACTOR import. p/camioneta 6 voltios TE. 757-7686.

MOTOR Perkins 4 cilindros gasolero mod. 81 $25 mill. 0 km. 824-9319. Sr. Mezza-Salma.

MOTOR gasolero Bedford 61 funcionando papeles al día T $ 7.500.000. Alcaraz 4658. Cap.

RADIADOR de Pick Up. Ford. Tel.: 87-4970.

REFRIGERADOR coche Rambler Ambasador. Tel.: 762-1757.

VENDO Spoller para Fiat 600 nuevos 80.000 Charcone 1657. Dpto "5" 551-4689.

19 CAZA - PESCA - CAMPING - CASAS RODANTES (Cpra. - Vta. - Alq.)

VENTAS

PERMUTO bote fibra de vidrio 4 p/ nuevo con remos por Buggy Charcone 1657. Dpto "5" 551-4689.

1 CANOA plástica c. flotadores y 1 trile p. lancha de 5 mts. Chascomús 4858 Cap.

ALQUILERES

BUSCO alq. a dño. casa rodante p/enganchar por carta a Edificio 60 P 14 dto. "C" Villa Celina 1772 Bs.As.

20 CAMIONES - COLECT. VEHIC. COM. (Cpra. - Vta. Perm. - Transf.)

VENTAS

BAQUEANO 1000 motor 0 km. 12 volts elásticos llantas reforzadas, carrocería playa. 659-3234 desp. 21 hs.

BEDFORD 61 gasolero caja vinera. Urg. Nicaragua 5527. Cap.

BEDFORD 66 o permuto por F350 70-72. Part. diferencia a convenir. 204-5920.

CABINA Mercedes Benz convencional M69 buen estado TE 68-9197. Tapalqué 7276. Cap.

CAMION Bedford volcador M65 c/ trabajo $ 25 mill. Tratar Fernández de la Cruz 2142.

CAMION Inter 62 baranda, gasolero, gomas 900x20. Est. bueno T $11 mill. pto. Alcaraz 4658 Cap.

CAMION Mercedes Benz convencional semi 1 eje muy buen estado vdo. muy buen precio. Maza 86-4028.

CAMION 5,30 largo motor gasolero. Lope de Vega 368 Dpto. 3. Después 18 hs.

CAMIONETA rastrojero furgón con reparto prop. Panificados Independencia 3937. Cap.

CAMIONETA Chevrolet c—/10/65. motor nuevo escolar lista p/trabajar/ Brasil N° 4 Tigre 749-2779.

CAMION Inter. 62 baranda Gasolero gomas 960 x 20 est.- bueno T $ 11 mill o permuto Alcaraz 4658. Cap.

COLECTIVO: M. Benz mod. 57 freno aire en las 4 ruedas. T.: $ 15.000.000 Tupac Amaru. 1115. Dep. "3".

M. BENZ 170 mod. 55. Pick-up. Liq. 1ª oferta razonable. Av. Gral. Paz 12783. 652-8700.

OPORT. camión Bedford naftero m/6 / 7 mill Husares 1856. P. 2do. 9 Cap.

PICK- UP Chevrolet 724 Cúpula aluminio $ 15 mill y ctas fijas a convenir com. Franco 1460 Bernal Oeste.

PICK-UP Dodge m 66. Larga o pto. por artic. de kiosco y peluquería. Villegas 3401. Sarandí.

PICK-UP Ford F 100 '67 caja mudanera Arias 4078. Lanús F.

PICK-UP Chev. 78 excelente estado $ 25 mill. cont. y 22 doc. de 2,5 mill. fijas 612-4208. Juan B. Alberdi 2437.

RASTROJERO M 57 b. est. Vendo o pto. por pick-up naftera. Sargento Balgorria 2441. Munro. Fte. est.

RASTROJERO 72 c/mudanz. $ 12 mill. rotonda Pte Alsina, Valentin Alsina. Ver p/la mañana en gomería.

21 MOTOS - MOTONETAS BICICLETAS (Cpra. - Vta. - Perm.)

VENTAS

HONDA C.G.125 dic/79 800 km. color único excelente estado urgen. Luzuriaga 249 Cap. 27-2935.

HONDA 750 o pto. por coche 242-8663.

KAWASAKI 1300 m80 como 0 km amortiguadores aire TE 23-4225 de 14 a 18 hs.

URGTE. moto Honda Hawk 80 $ 20 mill. impecable. Tel. 802-0343.

VDO. moto Gilera macho 200-73 $ 2,5 mill. buen estado Calle 80 N° 5587 Villa Libertad San Martín.

VICENTINA Cross 125 cc. toda reformada buen estado urgente $ 1.800.000 Jorge 571-8529 o permuto por ciclomotor.

YAMAHA RX 125/—ú siempre cuidada dueño vende en excelente estado. 243-6534 Ituzaingó 967 Temperley.

22 PROFESIONALES Y TECNICOS (Pedidos - Ofrecidos)

OFRECIDOS

IMPUESTOS ganancias moratoria imposiva ingresos brutos part. empresas estudio Rua Rosal 87-2785.

IMPUESTOS IVA, ganancias, moratoria, impositiva, ingresos brutos, actualización, sueldos, jornales, facturación. Particulares, empresas. Estudio 432-6505.

SISTEMAS administrativos para pequeñas y medianas empresas. Relevamientos. Implementación y desarrollo. Asesoramiento total contable impositivo. 38-6356 y 37-5898.

DENTADURAS

Rotas arreglamos en el acto. Inmediata en el día y flojos ajustamos en el momento. Consulta gratis. Atención permanente. **Centro Dental Integral Bulnes 1910 Pta. Bja.** 84-6049 y 97-4113

23 EMPLEADOS DE COMERCIO Y OFICINA (Pedidos - Ofrecidos)

OFRECIDOS

CADETE se ofrece para cualquier lugar. Lugano 1 y 2 Edif. 7 piso 8° dpto. C. 602-4840.

EMPLEADO dactilógrafo y tareas de ofic. en hotel sanatorios etc. 651-6358 desp. 19 hs. también sáb.dom.

JOVEN para tareas varias y trámites bancarios responsable. Tel: 785-8616.

JOVEN 20 años est. secundarios completos y licencia conductor. 751-1150. Pedernera 467 El Palomar.

PERITA mercantil 4 años de experiencia tareas generales de oficina edad 22 años buena presencia horario corrido. Alte. Brown 1972 San Fernando.

SE OFRECE cajera c. exp. y referencias 392-0399 Srta. Angela.

SE OFRECE dactilógrafo manual y eléctrica todo tipo de trabajo. 93-5428.

SE OFRECE hombre solo 37 años buena presencia para casero, ayudante de mayordomo y afines. 47-3910 9-16 hs.

SRA. dact. recep. ofic. consultorio o similar desp. 13 horas. 28-1708.

SRA. responsable cuida niños p. hora o mediodía y en casa de fila. Tel. 23-6833.

SR. c. coche p. cobrador corredor o viajante c. referencias y garantías. Tel. 37-9155 Sr. Fernández.

TELEFONISTA conmutador s/ofrece 247-0634 c/experiencia.

24 PERSONAL P/CASA DE FAMILIA (Pedidos - Ofrecidos)

PEDIDOS

MATRIMONIO s. hijos. 30-50 años, para casquinta c. referencias. 855-1833.

OFRECIDOS

SEÑORA se ofrece para dama de compañía llamar de 9 a 21 hs. Tel.: 631-0348.

SEÑORA urg. busca trabajo en la casa. Pagos semanales. Tratar. Sarmiento 3042. Barrio Don Alfonso. San Miguel.

SRTA. muy responsable se ofrece para dama de compañía a Sra. Tratar Azcuenaga 382 1° Piso "E" Cap.

25 OFICIOS VARIOS (Pedidos - Ofrecidos)

PEDIDOS

APRENDICES/ AS de 16/20 años buen sueldo. Pres. de 9 a 14 hs. día lun. Las Heras 4071. P.B. 1.

CAMARERA B/presencia cocinero c/exp. p/ temporada esc. pretenciones y ant. Dorrego 811. Mar de Ajó.

ENCARGADO de mantenimiento eléctrico oficial y ½ oficial electricista trabaje Cap. - 750-9453 - 254-9132

FABRICA placas baterías, operario con experiencia La Fuente 6350 Wilde

FLEXOGRAFICA Ibiroma, maquinista se necesita. Tel.: 812-4342. Desp. de 19 hs. Sr.: Gustavo.

JOVEN todo trabajo. Santiago del Estero 370

MAQUINISTA offset con experiencia presentarse lunes 7 8,30 hs. En Franklin 933 Cap.

NECESITO pintores silleteros más de 10.000 m2. Presentarse en Ruiz Huidobro 3922 Cap., preg., Sr. Romero.

OVERLOQUISTA y recta p/lencería interna Av. Pavón 1678. P.B. Avellaneda.

PEINADOR/A joven muy competente. Tinogasta 3120 V. del Parque. 50-7649.

PELUQUERIA damas cedo gratis Lavalle 2331. Loc. 11 49-3923.

PINTORES albañiles oficiales y peones. Fragueiro 317 alt., Barragán al 200. Liniers

PLANCHADOR tintorería. Moreno 662. Quilmes.

SEÑORA sepa cortar y confeccionar mallas de baño, venga a domicilio p/cien - 35-4789

TEJEDOR maq. circulares pje. El Cano 4109. Cap.

TEJEDORAS: con máquina. (N° 8). Tel.: 93-1107.

OFRECIDOS

ARREGLO zapatos y marroquinería en mi domicilio retiro y entrego precios baratos atiendo recep. - 942-9105

BANDONEON método muy fácil piezas en la 1ª. clase sistema especial p/adultos - 551-8204

BORDADORA se ofrece a fabricantes p/hacer aplicaciones, letras, onditas, etc., 47-6737

CARPINTERO a domicilio todas reparaciones de lunes a viernes - 86-9064

CHOFER joven con exper. p/reparto camioneta. De 8 a 17 hs. Mónica secret. Tel.: 47-2836; 48-2562/ 2979.

CHOFER retirado, policía pcia. reg. minist. - transp. prof. part. con exp. Otamendi 547. Lanús O. V. Diamante.

CHOFER taxi turno día a porcentaje s/ofrece, vivo zona: Once. 254-9287.

COCINERO joven con experiencia. 34-8758.

COCINERO rotisería turno tarde ó extra fin de semana - 254-9287

COCINERO competente (amasa). 35-7293.

CONTABILIDADES liq de sueldos cuentas corrientes conciliaciones. Atiendo por hora 37-2576. 14 a 17 hs.

ELECTROTECNICO industrial c/experiencia s/ofrece 248-8497

EX CHOFER personal seguridad. 641-5449.

FOGUISTA de 1ra. se ofrece c/registro. Cap. 811-6475.

FOGUISTA motorista c. experiencia diesel. Calle 73 A 124 y 125 Barrio Los Alemanes J. M. Gutiérrez.

GIMNASIA de pesas p/caballeros. Avda. Montes de Oca 288. Cap.

HAGO amoblamientos de cocina a medida fórmica y madera. Contado ó a crédito - 755-3623

JARDINERO trabajos en general mantenimiento en cualquier zona TE: 757-0132 Horacio

JOVEN se ofrece para reparto o limpieza. 48-4695.

JOVEN 23 años c. registro prof. y conoc. mecánica y electricidad p. chofer u operario. Tel. 628-1769.

MATRIMONIO se ofr. para casero Tel. 97-8762. Venezuela 3624 Cap.

MECANICO de máquina de escribir, manuales y eléctrica/Roberto J. Peyró 673 Lomas de Zamora - 244-3859

MONTADOR ayudante en frío se ofrece para planta gráfica o editorial pref. z. centro. 38-9202. Jorge.

MOZO JOVEN B/presencia se ofrece de lunes a viernes ½ plaza de noche Llamar de 16 a 22 hs. Sr. Moya 38-6135.

MOZO mostrador, ayudante de cocina o peón se ofrece. Tel.: 572-9357 y 87-6842. Sr. Jorge.

MOZO ½ plaza o turno completo s/ofrece 248-6710

PINTURA decoraciones presupuesto s/cargo - 88-5504; Castelli.

PLASTIFICO pulo, pinto, viruteo, arreglo de parquet, limpieza frte., gral., de obras, casas, dptos. - 89-9919

PLOMERIA gas, electricidad y albañilería 11 de Septiembre 2508 Belgrano C/784-4354

PLOMERO reparaciones, instalaciones, soldaduras - 942-9303

PODA y/o extracción de árboles, retiro deshechos vegetales Cap. y Pcia., presupuestos al 768-1126/0220/20126.

PROYECTISTA publicitario se ofrece p/agencia publicidad exp., medios y artes Bertero/91-9414

PULO y plastifico pisos consultenos - 58-5443

SE OFRECE chofer de Taxi p/ U. día. Tel.: 72-2219.

SE OFRECE chofer 32 años reg. prof. c. conocim. mecánicos. 48-3252 Sr. Chaves.

SE OFRECE mozo joven competente b. presencia lunes a viernes de 16 - 22 hs. 38-6135 Sr. Moya.

SE OFRECE mozo joven c. experiencia en bar y confitería. 46-4930.

SE ofrece mozo - 774-5510

SEÑOR se ofrece para sandwichero, ayudante de cocina o cafetero: 88-6836.

SRA enfermera se ofrece p/atender enfermo a part. 631-0348 de 9 a 21 hs.

SR para acompañante camiones viajes nacionales e internacionales TE. 90-1918.

SR. se ofr. para tareas generales. Finochietto 854 Cap. Tel. 362-4684.

26 VIAJANTES DE COM. CORREDORES Y REPRESENTANTES (Pedidos - Ofrecidos)

PEDIDOS

A PERSONAS relacionadas con consejos de administración quieran ofrecer servicio. Tucumán 950. 1° "6".

A PROMOTORAS/ES: Part. Lanús plan asistencial económico. Pago diario. Tucumán 435 - 7° 19 Cap. 9/12 hs.

CORREDOR FCA. de remeras unisex y niño Gaona 1600 Tel. 58-3006.

CORREDOR libre para venta etiquetas con movilidad. 812-4342 desp. 19 hs. Sr. Gustavo.

NECESITO vendedora para venta de casas prefabricadas. Moreno 4564 Tablada todo el día.

NECESITO vendedores de helados mayores 18 años. Giménez 659 Barrio S. Alberto, Lomas de Zamora.

PROMOTORAS buena presencia comisión 40% y premios pocas horas p. la tarde. Junín 495 Boulogne viern. sab. 9 - 12. hs.

PROMOTOR/a de publicidad p/zona Norte. Llamar al 765-3061.

VENDEDORAS B/presencia presentarse Bartolomé Mitre 1225 - 2° piso, of. 203-204 - Cap. de 10 a 16 hs.

VENDEDORAS y promotoras muy buenas comisiones. Ciudad de la Paz 2306.

27 ALOJAMIENTOS - PENSIONES - HOTELES (Pedidos - Ofrecidos)

PEDIDOS

BUSCO alq. dpto. u ofic. a compartir con tel. Llamar 10 a 12 hs. 88-0181. Castelli.

BUSCO pieza económica para taller electrónico o como sociedad. Escribir Sr. Jorge. Mataderos 3025 "A". V. Voss.

BUSCO pieza y cocina. Hombre solo. Tel. 93-7180.

OFRECIDOS

ALQUILO habitación para matrimonio o Sra. con cocina. Federico Lacroze 3227. Cap.

ALQUILO habitación en casa de fila. p/matrimonios o personas solas. Tel.: 48-4646.

ALQUILO habitación amueblada p/matrimonio o dos personas. Hipólito Yrigoyen 2570. 1° piso.

CASA de fila. alq. habitación amueblada a caballero compartida o solo. Tel.: 97-6682.

CENTRO: alq. habitación baño privado y balcón a la calle $ 22.000 por día. Santiago del Estero 253.

HABIT c/cocina p/matrimonio y caballero. Carlos Calvo 2009 esq. Sarandí. Cap.

HABIT c/coc., y tel., para srta. sola $ 450.000 x mes. Bonpland 926. esq. Velazco.

HABITACION camas caballeros, señoritas y matrimonio con chicos. coc., gas, telef. Conesa 999. Colegial.

HABITACION en casa de familia p/matrimonios c/s niños. sras. o caballeros. Tel.: 70-6332.

HABITACION para matrimonio 3 pers., 2 pers. o persona sola am. fliar. agua caliente y cocina. Reconquista 755. 3 F.

HABITACION sra., señorita 1-20 matrimonio. coc. ag. cal. Amenabar 574.

HABITACION disponible p/matrimonio o 2 pers. Chile 680. Cap.

HABITACION: a matrimonios s/chicos baño privado. Kitchenette Olleros 2931 a 1 cuadra estación Colegiales.

HOTEL habitaciones disponibles. c/sin baño privado. San Juan 1244.

HOTEL: piezas p/caballero. Damas matrimonios. Moreno 1720. (Cap).

SEÑORA sola comp. hab. c/señora jubilada o srta. que trabaje Castelar. 27-9475.

TENGO lugar en mi casa p/4 muchachos. jóvenes 230.000 mesuales. Araoz 672. 7° "C".

28 CASAS Y DEPTOS. DE VERANEO (Cpra. - Vta. - Alq. - Perm. - Transf.)

COMPRAS

BICIMOTO part. a part. compro. 59-4939.

VENTAS

DUEÑO dpto. a extrenar 3 amb. San Bernardo calle Chloza ver planos y tratar 86-4845.

MAR DEL PLATA dpto. 2 amb. c. muebles pintado p. ver poretría Colón 1410 4° H Tel. 571-6138.

MARDEL dño. 2 amb. ó pto. por 3 amb. tipo casa en Cap. Tel. 240-4644

PIRIAPOLIS, Punta Colorada, solar arbolado c/pinos 1 c. playa 1.250 m2, luz, agua. 567-3359.

SOBRE playa Lucila del Mar amueblado casi nuevo. Pedro Morán 5080 fondo 68-8337 o alquilo.

ALQUILERES

ALQUILO cochera fija Mar del Plata Colón 1800, diciembre 600.000 enero o febrero $ 120.000. 654-3892.

ALQUILO dpto. Santa Teresita dic. ene. feb. mar. 240-1024.

CAPILLA DEL MONTE Depto. 2 amb. Dic 1 mill. y 2ª. febrero 63 mill. Tel: 802-3107. San Juan 3263. Capital

COCHERA fija M. del Plata zona terminal ómnibus por mes o temporada. 755-3623.

DEPTO. 4 ambientes céntrico. Marzo: 2,5 millones. Tel: 802-3107

DPTO. Santa Teresita calle 5 N° 344. 241-8912.

EN S. CLEMENTE todo diciembre hab. baño priv. coc. y parrilla 4 pers. $100.000. por día. Calle 5 N° 1561. Tel. 35.

LA FALDA: casa temporada 2ª quinc. febrero y marzo, cochera, parrilla: 52-4455.

LAS TONINAS duplex 4 personas a 3 cuadras del mar. Enero-febrero. Tel: 747-4765

MAR DE AJO casa 6 personas con parrilla y Dto. 4 pers. Dic-Enero. Tel: 567-9088

MAR DE AJO casa 6 pers. con parrilla y dpto. 4 pers. Diciembre-enero. 567-9088.

MAR DE AJO hotel habitac. baño privado estacionamiento $ 30.000 p. pers. 941-2729.

MAR DE AJO: 2 chalets 5 y 8 personas. Dic. a marzo. Tel: 97-1178

MAR DEL PLATA dño 1 amb. divisible balcón fte. mar. 3 cuadras Casino 1° enero y febrero. 541-5636.

MAR DEL PLATA dpto. 2 amb. Dic.-febrero-marzo. 242-8683.

MAR DEL PLATA 1 amb. frente a terminar toda la temporada $ 6 mill. 59-4959.

MAR DEL PLATA dño. alq. dpto. Tel. 240-1025.

MAR DEL PLATA: Colón 1700 temp. amb. divisible externo balcón, cochera 4 pers. categ. 46-7811.

MAR del Plata zona Constitución. Chalet 3 amb. y depend. Pque., cochera y tel. Alq. Av. Olivera 1551. Cap. 601-7329.

NECOCHEA dpto. 1 y 2 amb. temp. Tel. 942-0804.

PIRIAPOLIS dpto. 3 amb. vista mar 7° piso. Por temporada o por mes. 87-7359. 13 a 15 hs.

SAN BERNARDO dpto. frente al mar, centro, solo diciembre. Barato. Llamar de 9 a 15 hs. 26-1921. 23-6586.

SAN BERNARDO dño. dpto. nuevo para 4 personas. 3 cuadras del mar. 254-3642.

SANTA TERESITA chalet 6 pers. 2da quincena dic. 1ª enero. 247-7426.

SANTA TERESITA alquilo 3 ambientes temporada. 241-3147 o 241-7157 chalet.

SANTA TERESITA depto. tipo casita con patio y parrilla 2 amb. 2 cdas. del mar. Dic. y 1ª. quincena de enero. Tel: 91-0275

31 VARIOS

SU POESIA navideña en viela (cierre 3ª selección) asesor: Oscar del Piano. Castelli 261 P. 1° "H" Cap.

MOUNTDRAGO SE LE ANIMARA AL PELLEGRINI CON 2'12"

Mañana para tomarle el pulso al "Carlos Pellegrini". Mientras varios de los probables rivales enfilaron a la cancha de césped, las otras pistas trajeron nombres poderosos. Por ejemplo, Intimo Bluff en el Bosque; Montego en la arena sanisidrense y Mountdrago en Palermo, este último en un floreo que ahora sí va a levantar el "humor" de varios...

● **ARGENTINO** (Grande normal)

MOUNTDRAGO, R. Laitán, 2.000 en 2'12" de los 3.000 a los 1.000, últimos 1.000 a la par de LUCID, C.Gómez, en 1'4"3/5 con 12"4/5 de final; PACIFIC, A. Etchart, 800 en 47"3/5 con 12"1/5 de final; CAMPERO, E.Liceri, tendió la vuelta a entera voluntad, dejando inmejorable impresión.

● **LA PLATA** (Grande normal)

INTIMO BLUFF, R.Comas, 2.200 en 2'22" de los 3.200 a los 1.000, con 12"4/5 de final (Extraordinaria corrida del pensionista de Puente).

● **SAN ISIDRO** (Cuarta de arena)

MONTEGO, E.Jara, 800 en 48"4/5 de los 1.800 a los 1.000, con 12" de final; ESPECULANTE, L. Camoretti, 700 a entera voluntad del opuesto en 47", con 13" de final siendo ejercitado en pelo; I'M GLAD, J.Valdivieso, 800 a entera voluntad del lado opuesto en 55"2/5; PALAFOX, A.Ferreras, 800 cómodo del opuesto en 54"4/5 con 13"2/5.

● **ENSAYOS DEL ARGENTINO** (Pista grande, normal)

LATIN LOVER, P.Molina, 1200 en 1'12"3/5 con 12"2/5 de final; FUEYE, O.Labanca, 1400 en 1'29" últimos 800 a la par de Court Me, R.Colussi, en 49"2/5; ROMERA, A.Tarraño, 1600 en 1'44"; BIG SAFETY, O.Ilarione, 1600 en 1'43" últimos 800 a la par de Cupe Quick, I.Gómez, en 51"; BONIFICANTE, I.Vilte, 2000 en 2'10" últimos 1400 a la par de Camember, P.Sahagian, en 1'29" y últimos 800 a la par de All Clear con A.D'Aponte, en 50"; PINO AZUL, P.Molina, 1400 en 1'28" últimos 800 a la par de Treves, con A.Plana, en 49"; SOY SALTEÑA, J.Oural, a la par de Notición, P.Peralta, 1000 en 1'2" de los 1400 a los 400; LA RAMIE STAR, A.Pauleau, 1200 en 1'15"2/5; CAMARU, R.Ricoy, a la par de Fratelly, A.Zeolla, y de Acuático, con su peón, 1000 en 1'3".

EMPACHO DE CESPED PARA CINQ MARS

Hasta el filo del mediodía, los relojes siguieron trabajando "a full" en la pista de césped. Y pudieron controlar un excepcional trabajo de **Cinq Mars** para el "Carlos Pellegrini". El pensionista del pibe Penna clavó 2'4" a palos falsos, con relevante final de 1'12" para las últimas doce cuadras y 11"4/5 para los postreros 200 metros. Eso ocurrió en el césped de vareo, donde también lucieron **Ditch**, con J.Valdivieso, 1600 en 1'37" con 12" de final; **Incidencia**, con H.Constantino, 1600 en 1'38" con 12" de final; **Báltica**, J.Jarcovsky a la par de **El Punto**, V.Sanguinetti, 1000 en 59"; **La Primera Niña**, J.Valdivieso, 1600 en 1'39"2/5 a palos falsos; **Continuación**, A.García, 600 en 34"; **Piquillante**, H.Libré, 800 en 47"; **Economía**, O.Tévez, 1000 en 1' con 11"4/5 de final.

Pero todo esto, poco tuvo que ver con la brillantez que el héroe del "Dardo Rocha" cubrió los dos kilómetros, a la espera de su total consagración el próximo domingo 13. Cinq Mars se movió con entera facilidad demostrando encontrarse en un óptimo estado de preparación, ya que sus desplazamientos fueron elásticos y su accionar pujante dejando ampliamente conforme a su joven cuidador Julio Penna que, a poco tiempo de haberse hecho cargo de las caballerizas de su padre, ha sabido poner con los "10" puntos que establece el reglamento a un pingo que sin lugar a dudas le va a dar muchas satisfacciones en el futuro. En síntesis, una corrida a palo falso, como decimos en un principio, con un remate a todo trapo que encandiló a los relojeros.

EL GLOBO DE LA SUERTE

HOY: SGO. DEL ESTERO - 10 PREMIOS - A LAS 22 HS.
MAÑANA: QUIN. NAC. 20 PREMIOS - A LAS 14 HS.

Atrasados a la grande			Demorados a los premios		
Centena	Decena	Unidad			
8	0	7	30	04	13
51 s	15 s	27 s	52 s	26 s	22 s

Ultimas 14 grandes	
995	596
956	244
465	238
196	133
918	226
761	720
954	019

FAVORITOS:
A la grande
13-19-45
A los premios
45-83-96

Tres cifras atrasadas a los premios
Centena 3
Decena 1
Unidad 8

MAÑANA: MENDOZA - 20 PREMIOS - A LAS 15 HS.

Animaron Perdedores el Comienzo del Argentino

Se puso ya en marcha la habitual reunión de los viernes en el hipódromo metropolitano. Con un lote de perdedores sobre dos kilómetros y tribunas compactas, buscando alivio en el "aire libre" a los rigores de una jornada calurosa se dio la primera puntada. El cotejo inicial se definió de esta forma:

1ª Carrera 2.000 Mts.

HIPODROMO ARGENTINO

	MARCADOR	GANADOR	PLACE
1º			
2º			
3º			
4º			

LLAVE

EXACTA	TRIFECTA

1 Sir Roberto 57, O. González
2 El Café 57, no corrió
3 Table Hue 57, H. Libré
4 Ben Rober 57, S. Diéguez
5 Estelario 53, D. Suárez
6 Julero 57, J. Bretón
7 Barry Son 53, O. Tabares
8 Hunt 57, J. Valdivieso
9 Favorito 57, P. Sahagian

CARNICEROS ABASTECEDORES
REMATE DE CARNE DIARIAMENTE
DE 15.30 HORAS EN ADELANTE
A PARTIR DEL
7 DE DICIEMBRE DE 1981
MATADERO MUNICIPAL DE SAN JUSTO
DR. IGNACIO ARIETA 4779
TE. 651-3772

PROVINCIA: CON $ 900.000.000 SALIO EL Nº 15217

EXTRACTO OFICIAL DEL SORTEO REALIZADO HOY

Los números que van a continuación, tienen un premio $ 150.000. (Progresión $ 84.000)

1: 1008, 1223, 1420, 1434, 1474, 1743, 1838, 1845, 1900, 1965

2: 2019, 2268, 2290, 2293, 2333, 2389, 2501, 2524, 2593, 2860, 2885, 2918, 2932, 2935, 2954

3: 3139, 3217, 3475, 3600, 3659, 3707

4: 4124, 4200, 4355, 4519, 4577, 4657, 4691, 4701

5: 5150, 5173, 5318, 5334, 5415, 5481, 5725, 5797, 5883

6: 6031, 6137, 6148, 6281, 6287, 6301, 6324, 6394, 6408, 6548, 6702, 6836, 6912, 6925, 6977

7: 7002, 7013, 7133, 7292, 7358, 7454, 7474, 7924, 7926

8: 8174, 8224, 8460

8752 Con $ **9** MILLONES

9: 9080

9081 Con $ **2.100.000**

9213, 9593, 9855, 9858, 9904, 9943, 9991

10: 10015, 10084, 10128, 10179, 10183, 10185, 10225, 10340, 10351, 10372, 10452, 10495, 10622, 10706, 10777, 10838

11: 11029, 11234, 11342, 11368, 11393, 11434, 11508, 11531, 11544

11618, 11778, 11781, 11782, 11846, 11851, 11947, 11954, 11959

12: 12091, 12241, 12275

12309 Con $ **5.400.000**

12314

12385 Con $ **3.600.000**

12464, 12551, 12626, 12701, 12774, 12840, 12866, 12891, 12913, 12981, 12996

13: 13055, 13151, 13205, 13524, 13545, 13629, 13642, 13706, 13761

14: 14059, 14067, 14129, 14174, 14189, 14289

14504 Con $ **2.100.000**

14540, 14567, 14568, 14578, 14661, 14674

14755, 14776, 14847, 14915, 14980, 14992

15: 15007

APROX. **15213** CON $ 1.500.000

APROX. **15214** CON $ 3.000.000

APROX. **15215** CON $ 6.000.000

APROX. **15216** CON $ 12.000.000

15217 Con $ **900** MILLONES

APROX. **15218** CON $ 12.000.000

APROX. **15219** CON $ 6.000.000

APROX. **15220** CON $ 3.000.000

APROX. **15221** CON $ 1.500.000

15343, 15458, 15636, 15646, 15794, 15807, 15813, 15872, 15925

16: 16083, 16105, 16108, 16185, 16318, 16417, 16507, 16599, 16630, 16670, 16730, 16788, 16820, 16837, 16841, 16865

17: 17002, 17052, 17109, 17125, 17182, 17215, 17374, 17403

17449 Con $ **2.100.000**

17483, 17611, 17625, 17851, 17961, 17983, 17998

18: 18021, 18039, 18167, 18181, 18218, 18411, 18452, 18558, 18680, 18615, 18838, 18913

19: 19021, 19147, 19195, 19213, 19234, 19331, 19406, 19408, 19414, 19432, 19451, 19491, 19711, 19731, 19749

20: 20169, 20236

20691, 20711, 20988

21: 21104, 21118, 21224, 21249, 21256, 21322, 21323, 21510, 21518, 21568, 21647, 21676, 21696, 21786, 21923, 21948

22: 22005, 22009, 22037, 22248, 22252, 22338, 22482, 22493

APROX. **22541** CON $ 900.000

22542 Con $ **36** MILLONES

APROX. **22543** CON $ 900.000

22599, 22743, 22864, 22872, 22916, 22937

23: 23035, 23041, 23101, 23197, 23265, 23412, 23418, 23429, 23522, 23657, 23767, 23804, 23809, 23859, 23950

24: 24052, 24403, 24405, 24772

24855 Con $ **2.100.000**

24926

25: 25041, 25055, 25144, 25256, 25292, 25314, 25502, 25518, 25557, 25565, 25590, 25622, 25626, 25663, 25755, 25792, 25863, 25869, 25939

26: 26104, 26131, 26158, 26173, 26184, 26335, 26492, 26605, 26655, 26760, 26762, 26841, 26911

27: 27001, 27019, 27232, 27258, 27308, 27331, 27381, 27580

27588 Con $ **2.100.000**

27670, 27678, 27694, 27699, 27736, 27802, 27893, 27908, 27988

28: 28077, 28137, 28307, 28347, 28500, 28504, 28531, 28570, 28661, 28669, 28776, 28823, 28900

29: 29045, 29075, 29120, 29152, 29163, 29193, 29207, 29300, 29427, 29477, 29494, 29540, 29764, 29858, 29903, 29965

30: 30013, 30182, 30286, 30330, 30331, 30388, 30433, 30604, 30662, 30679, 30767

30790 Con $ **2.100.000**

30905

31: 31004, 31005, 31082, 31108, 31114, 31204, 31294

31532 Con $ **2.100.000**

31678, 31800, 31840, 31855, 31889

32: 32242, 32318, 32450, 32454, 32486, 32524, 32573, 32685, 32830, 32877, 32969

33: 33031, 33062, 33110, 33157, 33241, 33290, 33435, 33509, 33562, 33701, 33855, 33945, 33948

34: 34018, 34068, 34073, 34337, 34343, 34362, 34392, 34413, 34470, 34526, 34541, 34611, 34723, 34787, 34927, 34951

35: 35018, 35074, 35157, 35165, 35358, 35416, 35621, 35663

35855 Con $ **3.600.000**

35947

36: 36182, 36479, 36617, 36903

37: 37104, 37145

37241, 37250, 37340, 37347, 37422, 37423, 37495, 37575, 37641, 37735, 37753, 37791, 37828

38: 38079, 38323, 38365, 38455, 38563, 38709, 38812, 38858, 38867

39: 39241, 39316, 39410

39524 Con $ **15** MILLONES

39667, 39733, 39762, 39777, 39792, 39831, 39851

40: 40103, 40153, 40253

40273 Con $ **3.600.000**

40309

40354 Con $ **2.100.000**

40465, 40496, 40500, 40623

40681, 40758, 40911

41: 41024, 41088, 41110, 41114, 41418, 41444

41586 Con $ **2.100.000**

41710

41759 Con $ **5.400.000**

42: APROX. 42520 CON $ 1.875.000

42521 Con $ **75** MILLONES

APROX. 42522 CON $ 1.875.000

42550, 42612

42632 Con $ **2.100.000**

42633, 42654, 42805, 42821, 42831, 42864, 42869, 42886, 42917

1º con $	900.000.000	15217
2º „ „	75.000.000	42521
3º „ „	36.000.000	22542
4º „ „	15.000.000	39524
5º „ „	9.000.000	8752
6º „ „	5.400.000	12309

LOS 20 PREMIOS MAYORES (Progresión 7)

7º con $	5.400.000	41579
8º „ „	3.600.000	12385
9º „ „	3.600.000	35855
10º „ „	3.600.000	40273
11º con $	2.100.000	9081
12º „ „	2.100.000	14504
13º „ „	2.100.000	17449
14º „ „	2.100.000	24855
15º con $	2.100.000	27588
16º „ „	2.100.000	30790
17º „ „	2.100.000	31532
18º „ „	2.100.000	40354
19º „ „	2.100.000	41586
20º „ „	2.100.000	42632

FILME QUE ES UN INSULTO AL PUBLICO

PARIS, 4 (ANSA).— La película de Nanni Moretti **"Sueños de oro"** ha tenido gran aceptación entre el público parisino y esto, **a pesar de que el público es insultado a través del filme.** Existen en la película de Moretti una serie de elementos revulsivos que, es evidente, **no pueden ser del agrado de todo el mundo.**

El factor clase media se encuentra agudamente atacado con todos sus intelectuales pequeños burgueses. El señorito que vive solo con su madre y hace cine con un **"Viva la situación edípica", el pobre Freud también se encuentra escarnecido en secuencias que casi resultan inexistentes.**

● NADA EN SERIO

El mismo Moretti sostuvo durante el debate que consideraba solo el encuadre. Sin duda sus palabras reflejan lo que añadió a continuación: **"Sueños de oro"** es un filme de autor "fuera de moda". Según Moretti le molestan los filmes de autor porque los directores tienden a tomarse en serio y caen en el ridículo. Cuando se lo interrogó sobre el título del filme añadió que estaba asociado a una famosa marca de manzanilla que en Italia se llama precisamente **"Sueños de oro".**

● LOS HIPOCRITAS

Moretti insistió en que perseguía mostrar a través del filme qué es lo que ocurre cuando desaparece la **"hipocresía"** de las buenas maneras en la gente **"bien"**: según sus palabras, afloran manifestaciones de violencia **que hasta el momento habían sido reprimidas.** Los intelectuales del filme establecen una feroz competencia no ya a través de la violencia verbal sino a través de baños de agua fría en la carrera de **"A ver quién es el mejor"**, matches de box, historias de la vida sexual, del concepto de coito explicado ante cámaras y el público, amores imposibles, entre sueño y realidad, **mientras Freud resucitado reserva una llamada telefónica con Jung y Ana Freud toma apuntes de un padre que no sabe qué decir ni cómo seguir el diálogo.** "Nunca hagas morisquetas para lograr la sonrisa del público", sostuvo Moretti "sino más bien consigue situaciones que transparenten aquello que todos pensamos pero que no hacemos". Un punto de vista que, al menos a los que asistieron a las dos proyecciones del filme en la capital francesa, les pareció interesante.

DESAGRAVIO A MUSICOS

BOGOTA, 4 (UPI).— Unas 45.000 personas asistieron anoche a un festival en homenaje a los músicos colombianos que habían sido detenidos en Venezuela supuestamente por interpretar el himno nacional de ese país **a ritmo de cumbia.**

Un total de 15 conjuntos musicales se presentaron en el "Primer Festival de Acordeón", en un escenario improsivado en el estadio El Campín, interpretando composiciones del folklore colombiano.

El principal invitado, el artista y compositor Alfredo Gutiérrez, al iniciarse el festival interpretó el Himno Nacional de Colombia acompañado por los presentes.

Los conjuntos musicales desfilaron desde las 10 de la mañana por las distintas calles del centro y norte de la ciudad, antes de dirigirse al estadio, para promover el festival. La entrada al estadio fue libre.

El concierto de música folklórica tuvo una exitosa acogida y muchos de los asistentes bailaron durante las cinco horas del evento.

La composición más solicitada por el público, que ha logrado un record de venta en Colombia y Venezuela, fue **"Dos mujeres"**. La canción fue interpretada varias veces en acordeón por Gutiérrez.

Fue el primer festival de su tipo en Colombia.

Gutiérrez y otros músicos colombianos fueron detenidos el mes pasado en Venezuela al ser acusados de interpretar el himno de ese país al ritmo de cumbia, lo cual fue considerado como una falta de respeto a los valores patrios.

"Patrimonio Nacional" irá a Hollywood

MADRID, 4 (EFE).— La película "Patrimonio nacional", de Luis Garia Berlanga, fue elegida para representar a España en el festival de Hollywood en el que se decidirá el Oscar a la mejor película extranjera. La citada película compitió con otros ocho títulos: "Bodas de Sangre" y "Deprisa, Deprisa", de Carlos Saura: "El crimen de cuenca" y "Gary Cooper que estás en los cielos", de Pilar Miró: "Función de noche", de Josefina Molina; "Kargus", de J.A. Miñón, "El crack", de José Luis Garcí y "Maravillas", de Manuel Gutiérrez Aragón.

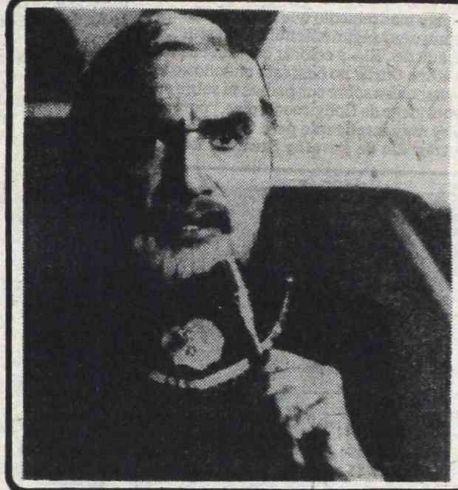

Ayer fue estrenado el filme "La conquista de la Tierra", dirigido por Sydney Hayers, Sigmund Neufeld y Barry Crame; los roles principales han sido cubiertos por Ken McCorde, Barry Van Dike, Robin Douglass y Lorne Greene.

LO ANGLOSAJON PARA MUESTRA BARCELONESA

BILBAO, España, 4 (EFE).— La cuarta jornada del XXIII Certamen Internacional de Cine Documental y Cortometraje de Bilbao se dedicó al cine de los países anglosajones, con la proyección de 9 películas de los diferentes países de habla inglesa del mundo.

Por la mañana tuvo lugar un coloquio en el que han participado Klaus Kreimeier, del festival de cine de Ober Hausen (Alemania), Michel Chanan, realizador británico del filme "El Salvador: zona liberada" presentado a concurso y Peter Rubin, realizador estadounidense.

Todos ellos han destacado las dificultades que encuentran en sus respectivos países para la difusión de esta clase de cine.

Entre las películas que se han proyectado en el día de hoy, se destacan "Our senior citizens", de la India, y "The strongest man in the world", de Canadá.

SUS CARTAS ESTAN ECHADAS

♡	♣	◊	♣	♠	◊	♣	♡	♠	♡	♠	◊
B	N	S	U	A	I	E	U	V	E	E	N
♣	♡	♠	◊	♣	♠	♠	♣	◊	♣	♡	♠
V	N	N	V	A	A	T	P	A	O	S	U
◊	♠	♡	♣	♡	♠	◊	♠	♣	♡	♣	◊
C	R	N	S	O	A	I	S	I	T	B	L
♠	♡	♣	◊	♠	◊	♣	♡	◊	♠	◊	♣
D	I	I	A	E	C	L	C	I	A	O	I
♡	♣	◊	♠	♡	♣	◊	♠	◊	♠	♡	
I	D	N	M	A	A	E	O	D	S	R	S

En estos 60 naipes se encuentra encerrado un mensaje para usted. Acaso se trata de un augurio o de una advertencia que no deberá desestimar. Para dar con el mensaje que corresponda al lector, éste debe proceder de la siguiente manera: si su nacimiento se ha registrado entre los días 5 y 11 (no importa el mes) eligirá PICAS; si se ha producido entre los días 12 y 19, TREBOL; si lo fue entre los días 20 y 27, DIAMANTE, y finalmente, si su advenimiento al mundo aconteció entre los días 28 y 4, su palo será CORAZONES. Una por su orden leyéndolas de izquierda a derecha, las letras que llevan las cartas correspondientes a la fecha en que nació y escríbalas. Así obtendrá el mensaje.

EXITOSA PRESENTACION DE ALBERTO GINASTERA EN USA

NUEVA YORK, 4 (AP).— El compositor argentino Alberto Ginastera y su esposa, la violonchelista Aurora Natola Ginastera, concluyeron una gira por diversas ciudades de los Estados Unidos durante la cual el famoso autor de la ópera **"Bomarzo"** fue objeto de varios homenajes con motivo de su sexagésimo quinto cumpleaños.

El maestro Ginastera recibió asimismo felicitaciones de personalidades artísticas y académicas norteamericanas por haber sido galardonado el mes pasado en Budapest con el premio de música de la Unesco. La distinción, consistente en una medalla y diploma, le fue otorgada "por ser compositor prominente de América latina y uno de los más importantes del mundo y por su contribución al enriquecimiento y desarrollo de la música al servicio de la paz, la comprensión entre los pueblos, la cooperación internacional y otros fines proclamados por la Carta de las Naciones Unidas", según el texto de la citación.

La gira de los esposos Ginastera comenzó el 14 de octubre con un recital de obras, del compositor argentino en el centro Kennedy de Washington. Además de la señora Aurora Natola actuaron el Cuarteto de Cámara Washington, el pianista Enrique Ricci y el barítono Carlos Chausson. El programa fue grabado para un álbum de dos discos.

El maestro Ginastera disertó en las universidades de Michigan, Minneapolis, Wisconsin y Boston, donde su esposa ofreció conciertos individuales o con orquesta.

La señora Natola Ginastera es una de las intérpretes de violonchelo de mayor renombre internacional en la actualidad, como lo atestigua su contratación para volver a tocar con la orquesta de Cleveland en noviembre de 1982, en el Museo Metropolitano de Nueva York en diciembre de ese mismo año y con la filarmónica de Nueva York, dirigida por Zubin Mehta para estrenar en octubre de 1983 el segundo concierto de Ginastera.

"Una actuación absolutamente virtuosa de la esposa del compositor", fue el comentario de la crítica musical del "Atlanta Journal" al reseñar el concierto de la señora Natola Ginastera en esa ciudad donde concluyó su actual gira norteamericana y en el que interpretó el concierto número 1 para violonchelo y orquesta.

TV PROGRAMA TV

18 (2) **CHIPS - Serie**
L. Wilcox, E. Estrada.
(7) **MANNIX - Serie**
M. Connors, G. Fisher.
(9) **BARRACAS AL SUR - Teletestro**
A. Puig, M.C. Valenzuela y elenco.
18.30 (11) **BONANZA - Serie**
L. Greene, D. Blocker.
19 (2) **LADRON SIN DESTINO - Serie**
R. Wagner, M. Throne.
(7) **DIOS SE LO PAGUE - Teletestro**
L. Benedetto, V. Vieyra y elenco.
(9) **DE 7 A 8 DE LA TARDE - Informativo**
C. Mascetti, B. Elizalde, S. Huberman.
(13) **LA FAMILIA INGALLS - Serie**
M. Landon, K. Grassie
19.30 (11) **REVISTA ONCE - Periodístico**
U. Barrera, V. Sueiro
20 (2) **VALLE DE PASIONES - Serie**
(7) **LANDRISCINA DE ENTRECASA**
(9) **VIDEO CULTURAL SHOW**
Antonio Carrizo
(11) **LA SUCESORA - Teletestro**
S. Vieyra, R. de Falco y elenco
(13) **BUENAS NOCHES ARGENTINA - Periodístico**
S. Villarruel, D. Mendoza, R. Maldana
21 (2) **PETROCELLI - Serie**
Barry Newman
(7) **SESENTA MINUTOS - Periodístico**
J. Gómez Fuentes, O. Otranto
(9) **CICLO DE G. BREDESTON - N. CARPENA**
Comedias
Hoy: "Incompleta soledad".
(11) **TODO EMPEZO CON DON PEDRO**
Hugo Moser.
(13) **SERVICE DE HUMOR.**
P. Iglesias y elenco.
22 (2) **BARETTA - Serie**
R. Blake, D. Elkar.
(7) **LOS ESPECIALES DE ATC**
Recital de Sandro.
(11) **COMEDIAS PARA VIVIR**
"Canto a la cigarra", R. Rossi, A. Ghio.
(13) **EL MUNDO DEL ESPECTACULO**
"El final de un canalla", K. Douglas, H. Fonda.
22.30 (9) **APRENDER A VIVIR**
C. Rozadillas, L. Luque
23 (2) **ARCHIVO CONFIDENCIAL - Serie**
23.30 (9) **HUNTER - Serie**
L. Evans, J. Franciscus.
(11) **NOTICIAS ONCE**
A. Repetto, F. Anadón.
24 (2) **HARRY "O" - Serie**
D. Janssen, H. Darrow.
(7) **LAS SEIS ESPOSAS DE ENRIQUE VIII - Serie**
(11) **EXITOS EN SERIE**
Lou Grant.
(13) **SEPTIMA EDICION - Periodístico**
S. Villarruel, J. I. López, J. Jacobson
0.30 (9) **EL FUTURO ES HOY**
(13) **UN MOMENTO DE MEDITACION**
0.35 (13) **BUENAS TRASNOCHES** Julio Lagos
1 (7) **ATC INFORMA - Informativo**
P. Dizán, C. Nahón
(13) **TRASNOCHE GRUNDIG**
"Almas perdidas", R. Mitchun, M. Monroe.

BRASIL FIRME EN FESTIVAL CUBANO

LA HABANA, 4 (AFP).— Brasil puede arrasar por tercera vez consecutiva con los grandes premios del III Festival del Nuevo Cine Latinoamericano, según comentarios especializados.

La cinematografía brasileña obtuvo el primer premio en la categoría de largometrajes de ficción en el 1° festival con la película "Coronel Damiro Gouveia", y también en el 2° con "Gaijin, caminos de libertad".

Para el festival que comienza mañana, los cineastas brasileños han inscripto "Los que no llevan smoking", de Leon Hirazman, "Siete Vidas", de Rubens Zavier, "La voz del Brasil", de Walter Rogerio, "La novia de la ciudad", de Alex Viany, "Memorias del miedo", de Alberto Graca, "Acto de violencia", de Eduardo Escarol y "La edad de la tierra", del recientemente fallecido Glauber Rocha.

Paralelamente al festival se realizará una retrospectiva en homenaje a Rocha, que incluirá sus películas "Barravento", "Dios y el diablo en la tierra del sol", "Tierra en trance", "Antonio das Mortes" y "El león de las siete cabezas".

VIÑA SE PREPARA PARA EL FESTEJO

SANTIAGO, Chile, 4 (ANSA).— El Festival Internacional de la Canción de la ciudad balnearia de Chile, Viña del Mar, costará el equivalente a 870 mil dólares, 300 mil de los cuales son para pagar a los artistas extranjeros.

Entre estos ya se confirmó a los italianos Raffaella Carrá y Franco Simone y al español Raphael, quienes solo actuarán tres días de los siete que dura el evento artístico que es el más importante de América latina.

Los organizadores indicaron que ya habían contratado a tres personas del jurado internacional: el director de orquesta Frank Pourcel, la cantante Vicky Carr y el director de relaciones públicas de la radio y televisión de Italia, Gian Luigi Pezza.

A pesar del alto costo, el festival estará financiado con las ventas de entradas, los derechos de transmisión por televisión y radio y por el uso comercial del nombre "Festival".

Este evento presentará su 23 versión. En el mismo actuarán representantes de todo el mundo (el cierre de la recepción de las canciones, que deben ser inéditas, será el próximo 19 de diciembre).

FILMAN CASO DE LA MODELO ASESINADA POR SU MARIDO

LOS ANGELES, 4 (ANSA).— La inquietante hija de Tony Curtis y de Janet Leigh será la protagonista de **"Muerte de un poster: la historia de Dorothy Stratton"**. El guión del filme está basado en un hecho real: el director Peter Bogdanovich hizo debutar a Dorothy Stratton, una de las chicas Playboy, en su filme, "Y todos rieron". **Meses después, Stratton fue asesinada por su marido. Se dijo en aquella oportunidad que el cónyuge la había matado por razones de celos.**

Para Jamie Lee Curtis se trata del primer rol "sexy" que debe interpretar. "Hasta el momento me habían dado papeles de muchacha ingenua o de chica de su casa y entonces decidí imitar el estilo liviano de mi padre. Ahora, en el rol de Dorothy Stratton no tengo más remedio que mirar los filmes de mi madre —que era muy sexy según entendían los estudios de Hollywood en la década del '50— y colocar bastante de mi propia cosecha". Jamie Lee Curtis no contesta cuando se le preguntan opiniones personales sobre sus padres ni sobre su vida privada. "Conozco el juego de Hollywood", dice, "porque nací dentro de él. **No soy muy inteligente pero tampoco una muñeca de goma. La tragedia de Dorothy Stratton fue un lamentable episodio pero ¿cuántos de estos episodios ocurrieron en Hollywood?"**

● **NINO MANFREDI**

ROMA, 4 (ANSA).— Aprovechando el estreno de **"Desnudo de mujer"** ha resucitado la vieja polémica entre Nino Manfredi y Alberto Lattuada —quien se encargó en un principio de la dirección del filme, para ser suplantado casi de inmediato por el mismo Manfredi—. "Lattuada quería hacer otra cosa y yo tenía una idea bastante clara del filme, por eso fue suplantado". Lattuada, a su vez, ha respondido: **"Los actores de hoy día creen que pueden hacerlo todo. Espero que el filme resulte un éxito, ya que no guardo rencor alguno".**

● **"CARMEN" CUESTA MILLONES**

SAN JOSE, 4 (ANSA).— Una cifra millonaria se dispone a gastar el Ministerio de Cultura en el montaje de la ópera **"Carmen"** de Bizet, que se estrenará en el Teatro Lírico Manuel Salazar el 11 de diciembre próximo.

"El estafador" es un filme de Georges Lautner, interpretado por Jean Paul Belmondo, Michel Calabrú, George Geret, Michel Beaune y Charles Gérard. Diálogos de Michel Audiard; fotografía de Henri Decae. Es un filme de acción y suspenso.

LA GUITARRA LLEVA LUTO

MADRID, 4 (DPA).— Regino Sainz de la Maza, el guitarrista **que en 1940 estrenó mundialmente el "Concierto de Aranjuez"** de Joaquín Rodrigo, falleció a la edad de 85 años en una clínica de Madrid.

Nacido en Burgos el 7 de setiembre de 1896, Sainz de la Maza estudió en el conservatorio de Madrid. Se dio a conocer al público latinoamericano a comienzos de los años veinte, en una gira de conciertos que abarcó el teatro Odeón de Buenos Aires, el Solís de Montevideo y el Municipal de Río de Janeiro, **y en el curso de la cual la Universidad de Buenos Aires le concedió su medalla de oro.**

Consagrado definitivamente como concertista, regresó a España, colaborando con Manuel de Falla en la Sociedad Nacional de Música, actuando en 1925 en París y más tarde en Bruselas, para presentarse en 1927 en Alemania, Checoslovaquia y los países escandinavos.

En 1935 fue nombrado titular de la cátedra de guitarra del Conservatorio de Música de Madrid y en 1940 dio a conocer al mundo el **"Concierto de Aranjuez"** del compositor español Joaquín Rodrigo.

REPONEN 'EL TAMBOR'

Se anuncia la reposición de "El tambor", una producción dirigida por Volker Schlondorf que obtuvo el máximo galardón en el festival internacional de Cannes. Son sus intérpretes el niño David Bennet, Mario Adorf, Angela Winkler, Daniel Olbrychski, Katharina Tahbah y Heinz Bennent, entre otros.

El filme narra —en base a la novela homónima de Günter Grass— la historia de un niño precoz que a los tres años se niega a crecer, para no integrarse al mundo de los adultos. La música es de Maurice Jarre.

PALABRAS CRUZADAS

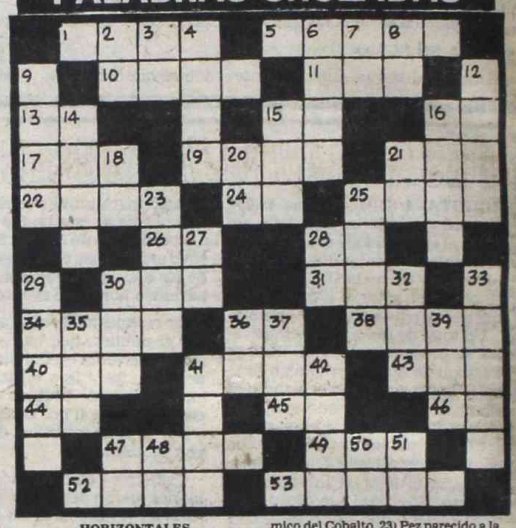

HORIZONTALES

1) El río más caudaloso de España. 5) Especie de sal en pequeños cristales. 10) Opera de G. Verdi. 11) Nave. 13) Contracción. 15) Lengua provenzal. 16) Afirmación. 17) Flor heráldica. 19) Sin compañía, fem. 21) Perro. 22) Relaciones de sucesos por años. 24) Sigla de Sociedad Anónima. 25) Mayor o menor elevación del sonido. 26) Hija de Inaco. 28) Letra griega. 30) De esta manera. 31) Sufijo que significa tumor. 34) Producto que nos da la abeja. 36) El Sol entre los antiguos egipcios. 38) Octavo. 40) Quiere. 41) Sospecha, inquietud. 43) Todavía. 44) Del verbo saber. 45) Frijol pequeño. 46) Ahora mismo. 47) Pedazo de tronco. 49) Mamífero carnicero. 52) Rostro. 53) Grasas sólidas.

VERTICALES

2) Símbolo químico del Bario. 3) Escritor uruguayo, nacido en 1907 (inic.) 4) Composiciones líricas. 6) Títulos de los soberanos del Cuzco. 7) Símbolo químico del Tantalio. 8) Voz que repetida arrulla. 9) Pieza principal de una casa. 12) Voz con que se llama al gato. 14) Planta de la cual se saca materia textil. 15) Agua agitada. 16) Sin daño. 18) Abreviación de Sociedad Anónima. 20) Pronombre personal. 21) Símbolo químico del Cobalto. 23) Pez parecido a la locha. 25) Engaño. 27) Escuché. 28) Río de Italia. 29) Tal vez. 30) Altar. 32) En este lugar. 33) Perteneciente a la zona. 35) Nombre de una consonante. 36) Nota musical. 37) Yerno de Mahoma. 39) Interjección de dolor. 41) Planta acuática aroidea. 42) Instrumento musical de viento. 47) Abreviación de papá. 48) Terminación verbal. 50) Símbolo químico del Antimonio. 51) Sufijo que significa nuevo.

(La solución mañana)

T	A	N		R	I	C	O		Z	A	R
I				E	R	O	S				O
M	U	R	O		A	N		A	S	I	D
O	T	O		A			A		O	D	A
N		S		T			P		L		R
	C	A	T	A	R		U	S	A	N	
	E	R	I	N		T	R	A	Z	A	
A		I		O			A		A		O
N	O	N		R			R		R	O	S
O		O	L		A	D		F	A		A
T	E			U	R	A	L			O	R
A	R	A		R	A	D	A			O	C	A

(Solución del problema anterior)

ULTIMOS 2 DIAS

USTED Y LOS ASTROS

ACUARIO
(21 de enero al 19 de febrero)
No tome decisión apresurada en asunto de trabajo. En amor, nada nuevo, sepa esperar. Alegría por noticias.

PISCIS
(20 de febrero al 20 de marzo)
Buen día de trabajo, se confirman planes. En amor, altibajos, sea prudente. Evite discusión con familiares.

ARIES
(21 de marzo al 20 de abril)
Cambio en asunto de trabajo, obre sin temor. En amor, se aclaran dudas. Apoyo de amigo en plan familiar.

TAURO
(21 de abril al 22 de mayo)
Es el momento de activar tareas, posibilidades a su favor. En amor, no dé importancia a una dicusión. Salud.

GEMINIS
(23 de mayo al 21 de junio)
Se aleja preocupación en su trabajo. En amor, analice sus inconvenientes y verá la solución. Cuide la salud.

CANCER
(22 de junio al 21 de julio)
Es el momento de poner en práctica plan de trabajo. En amor, encuentro esperado. No desatienda asunto personal.

LEO
(22 de julio al 21 de agosto)
Asunto de trabajo toma un giro inesperado. En amor, analice sus sentimientos. Evite discusión con familiares.

VIRGO
(22 de agosto al 22 de setiembre)
Buena oportunidad en nuevas tareas. En amor, no se desanime ante aparente fracaso. Buena perspectiva en planes.

LIBRA
(23 de setiembre al 22 de octubre)
Carta o noticia relacionada con asunto de trabajo. En amor, oportunidad esperada. Se aclara situación personal.

ESCORPIO
(23 de octubre al 21 de noviembre)
Se aclara asunto de trabajo, pero obre con prudencia. En amor, buenos momentos. No desatienda asunto familiar.

SAGITARIO
(22 de noviembre al 21 de diciembre)
No tome decisión apresurada en plan de trabajo. En amor, carta o noticia. Se confirma asunto personal. Salud.

CAPRICORNIO
(22 de diciembre al 20 de enero)
Asunto de trabajo reclama su atención. En amor, analice sus sentimientos y sea sincero. Salud: altibajos.

JULIETTE
DE 20 A 4 HS.
NUNCA VISTO EN BS. AS.
DESTAPE TOTAL
PROH. MEN. 18 AÑOS
NEUQUEN 1099
CABALLITO

TEATROS

★ **PTE. ALVEAR. Corrientes 1659.** MARTES a JUEVES a las 21.30. VIERNES y SABADO a las 20.30 y 23. DOMINGO a las 21: Representación de WEST SIDE STORY (Amor sin barreras), de L. BERNSTEIN. Con Ferrer, Blanco, Tiberti, Quartucci, Bird, Aler, Bouzas, Patiño, Martinez y elenco. Dir. Musical: LITO VALLE. Pta. en escena y coreog.: MARY BETTINI. Dir. Coro: C. COMES. Loc. en vta. Boletería todos los días de 10 a 20 en Corrientes 1659.

★ **DE LAS PROVINCIAS ARGENTINAS. Córdoba 6056. 772-3350.** A las 21: Espectáculo de jazz con la actuación de la ANTIGUA JAZZ BAND. Ultima actuación del año. Pl.: $ 6.000. Loc. en vta.

★ **MUNICIPAL GRAL. SAN MARTIN. Corrientes 1530. 46-8611. — Sala Martín Coronado.** Hoy a las 19: "EL CASAMIENTO", de W. Grombrowicz. Con U. Dumont y elenco. Dir.: L. Yusem. Pl.: $ 10.000. Loc. en vta. con 3 días de antic.

★ **Sala Casacuberta.** Hoy a las 21.30: "EL ALQUIMISTA", de Ben Jonson. Con O. Bonet y gran elenco. Dir. Santángelo. Pl.: $ 10.000. Loc. en vta. con 3 días de antic.

★ **Hall Central.** MUESTRA DE HUMOR ARGENTINO EN BUENOS AIRES: con la participación de prestigiosos humoristas argentinos. Coordinador: Mario Rosales. 6 de diciembre DESPEDIDA. Loc. $ 10.000.

★ **ASTRAL. Corrientes 1639. 46-5707.** Hoy a las 21.30: GRACIELA DUFAU, HUGO ARANA y RODOLFO RANNI en:

DOMESTICADOS

De Aida Bortnik. Con Nelly Prono, Néstor Hugo Rivas y elenco. Act. esp.: Bárbara Mujica. Dir.: Luis Agustoni. Loc. en vta. P.m.18.

★ **BAMBALINAS. Chacabuco 947. 27-0819.** Tres únicas semanas. 500 bailarines, 70 coreógrafos. Diariamente a las 19.30. "DANZA ABIERTA". Sob. de Ab.: $ 10.000. en vta.

★ **BURLESQUE. Corrientes 483.** Cont. de 20 a 3: Las esculturales gatitas presentan su nuevo show de STRIP-TEASE: "DESNUDISSIMAS". En su género, el de mayor jerarquía. P.m.18.

★ **COLONIAL. Paseo Colón y Av. Belgrano.** La obra de Héctor Propato: "DISCEPOLO Y USTED". Vier. y sáb. a las 23. Dgos. a las 20.30. Vier. $ 15.000. Sáb. y dgos.: $ 25.000. Loc. en vta.

★ **COMICO. Corrientes 1280. 35-2108.** Gran espectáculo:

EL DILUVIO QUE VIENE

40 personas en escena. 3º año triunfal. Martes a jueves a las 21.30. Vier. y sáb. a las 20 y 23. Domingos a las 20. Loc. en vta.

★ **EL NACIONAL Corrientes 960. 35-7800/0816.** Diana Maggi, Tincho Zabala, Marcos Zucker, Carmen Vallejo y gran elenco en:

QUE LIO CON EL AVISO

Dir. Eduardo Vega. Mar. a juev. a las 21.30. Vier. y sáb. a las 21 y 23. Dgos. a las 20. Loc. dde. $ 10.000.

★ **FAMA SHOW. Maipú 484. 1º Piso.** Presenta: "EL DESNUDO NO ES PECADO". El boom erótico del año. Loc.: $ 20.000. P.m.18. Cont. de 20 a 4.

★ **FLORIDA. Florida 165. 30-5360.** Cont. lun. a juev. de 13 a 22. Vier. de 13 a 23. Sáb. de 18 a 1.30. P.m.18. Presenta: "CHICAS DE VERANO". Sensacional revista con Moira Star, R. Rey y elenco.

★ **GRAN CORRIENTES. Corrientes 2048. 49-6565.** La gran obra de Martín Sheran. Gerardo Romano en:

BENT

Dir. Julio Ordano. Martes a viernes a las 21.30. Sábados a las 20.45 y 23. Domingos a las 21. Loc. en vta.

★ **KARINA. Corrientes 636. 40-1808.** Cont. de 20 a 24: Cía de STRIP-TEASE, con Analía Roy y sexy vedettes. P.m.18. De 0.30 a 4. "Show internacional". Dir.: A. Elizalde.

★ **LA CIUDAD. Talcahuano 1034. 44-4528.** EL CRAZY HORSE SALOON en: "TONIGHT IS THE NIGHT". Con Caroline "Vainilla Banana" y gran elenco. Lun. a juev. a las 21.30. Vier. y sáb. a las 21 y 23. Pl. c/cons.: $ 70.000. P.m. 18.

★ **MAIPO. Esmeralda 443. 392-4882.** ULTIMOS DIAS. ANTONIO GASALLA en:

MAIPO 100X100 GASALLA

Con Cecilia Narova, Mónica Brando y gran elenco. Loc. en vta. Mar. a dgos. a las 21 y 23. Sáb. trasn. 1.15.

★ **METROPOLITAN I. Corrientes 1343. 40-0816.** Lunes 7: Debut de la nueva revista. La nueva Compañía de Revistas: Don Pelele, Lynn Allison, Tristán y Petty Castillo en:

LA COSA SE ESTA PONIENDO PELUDA

Con El Mago Satany, Nancy Rey y gran elenco. Dir. H. Sofovich. Loc. en vta. con 3 días de antic.

★ **NACIONAL CERVANTES. Libertad 815. 45-4224.** DOMINGO 6 DESPEDIDA. Hoy a las 21: "EL ENFERMO IMAGINARIO", de Molière, trad.: Onofre Lovero. Con Nelly Beltrán, Pepe Novoa y gran elenco. Dir.: Rodolfo Graziano. Pl.: $ 20.000. Loc. en vta. con 3 días de antic.

★ **OLIMPIA. Sarmiento 777. 40-2678.** Hoy a las 21.15: Presentación del espectáculo coreográfico: "CALLES". Coreografía: Graciela Crisafi. Dir. Enrique Molina. Loc. en vta. con 5 días de antic.

★ **PARADISE. Corrientes 827.** Cont. de Lun. a Dgos. de 20 a 4. La revista sexy del desnudo: "SUPER STRIP TEASE TOTAL". Las mujeres más excitantes de Bs. As. P.m.18.

★ **PAYRO. San Martín 766. 32-5922.** Club de Teatro presenta: "BUENA PRESENCIA", de Victor Winer. Dir.: H. Kohan. Vier. y sáb. a las 20.30. Loc.: $ 10.000. Cuarto mes de éxito: "ULTIMO PREMIO", de E. Rovner. Dir.: N. Romero. Vier. y sáb. a las 22. Dgo. a las 20. Loc. $ 25.000.

★ **PLANETA. Suipacha 927. 32-9547.** Teatro Planeta y Centro Regional para Teatros de Grupo presentan "LAS COSAS DE LA VIDA". Vier. y sáb. a las 21. Dgo. despedida a las 19. La obra creada y dirigida por S. Torres Molina: "...Y A OTRA COSA MARIPOSA". Juev. a sáb. a las 22.30. Dgos. a las 21. Hoy 50% desc. Loc. en vta.

★ **TABARIS. Corrientes 831. 392-8509.** Domingo 20 DESPEDIDA. Refrig. LUIS BRANDONI, PEPE SORIANO y CARLOS CARELLA en: "GRIS DE AUSENCIA" y "EL ACOMPAÑAMIENTO", de Roberto Cossa y Carlos Gorostiza. Dir.: C. Gandolfo y A. Zemma. Mar. a juev. a las 21.30. Vier. y sáb. a las 21 y 23. Dgos. a las 19 y 21. Loc. en vta. dde. $ 20.000.

VARIEDADES

★ **LUNA PARK.** Corrientes 99. 311-1990/5100. 32-2135/5100. VIERNES 4 de Diciembre de 1981 a las 21.45:

BOXEO PROFESIONAL

Combate de la Categoría Pesado Liviano entre el actual campeón, RUBEN ZAMARO y el número 1 en el ranking nacional, JUAN DOMINGO SUAREZ. Diez rounds. Un semifondo y dos preliminares. Popular: $ 20.000. Sábado 12: Cat. Med. "Martillo ROLDAN (Campeón Argentino) vs. "Sugar" Ray Phillips (De los EE.UU.) Diez rounds.

CINES

★ **A.B.C. Esmeralda 506. 392-9506.** Cont. desde las 8: "MIMI... UN AMOR PROHIBIDO"; "VIRGO, TAURO Y CAPRICORNIO". P.m.18. Desde las 20: "LAS VIRGENES DEL STRIP TEASE". Show en vivo. Vier. y sáb. trasn.

★ **ADAN I. Corrientes 959. 393-6115.** A las 13, 15.30, 18, 20.25 y 22.50:

KING KONG

S.r. Una película fantástica. A las 15.10, 17.40, 20.10 y 22.35: Notic. Sáb. trasn. 1.

★ **ADAN 2. Corrientes 959. 393-5034.** A las 14, 16.30, 19 y 21.30:

KING KONG

S.r. A las 16.10, 18.40 y 21.10: Notic.

★ **ALFA. Lavalle 842. 392-1114.** A las 13.20, 15.10, 17.10, 19.10, 21.10 y 23.15:

BEATRIZ

P.m.18. 13.5, 14.50, 16.50, 18.50, 20.50 y 22.50: Notic. Sáb. trasn. 1.15.

★ **ALFIL. Corrientes 1753. 40-7575.** A las 13.40, 16.30, 19.30, 22.30 y sáb. trasn.: "MOSCU NO CREE EN LAGRIMAS". P.m.18. 16.5, 19.5 y 22.5: Notic.

★ **AMBASSADOR. Lavalle 777. 392-9700.** A las 12.55, 15.20, 17.55, 20.30 y 23.5:

LA VERDADERA HISTORIA DE LA DAMA DE LAS CAMELIAS

P.m.18. Con Isabelle Huppert y Gian María Volonté. A las 15, 17.35, 20.10 y 23.5: Notic. Sáb. trasn. 1.20.

★ **AMERICA. Callao 1057. 41-3818.** A las 13.40, 15.55, 18.20, 20.45 y 23.10:

MANOS DE TERCIOPELO

P.m.14. Con Adriano Celentano y Eleonora Giorgi. A las 13.25, 15.35, 17.55, 20.20 y 22.45. Notic. Sáb. trasn. 1.25.

★ **ARIZONA. Lavalle 727. 392-6967.** Cont. 14.30, 17.25, 20.20 y 23.15:

LA MASAJISTA LLEGA A LA CIUDAD

Cont. 13, 15.55, 18.50 y 21.45: "CRIMEN EN EL INTERNADO DE SEÑORITAS". P.m.18. Sáb. trasn. 1.15: "La masajista llega a la ciudad".

★ **ATLAS. Lavalle 869. 392-1936.** A las 12.55, 14.40, 16.30, 18.45, 21 y 23.15: "MANOS DE TERCIOPELO". P.m. 14. 18.20, 20.35 y 22.50: Notic. Sáb. trasn. 1.30.

★ **ATLAS RECOLETA. Guido 1952.** A las 15.45, 18.10, 20.40 y 23.10: "LA VERDADERA HISTORIA DE LA DAMA DE LAS CAMELIAS". P.m.18. 15.20, 17.45, 20.15 y 22.45: Notic. Sáb. trasn. 1.15.

★ **AVENIDA. Av. de Mayo 675. 33-6626.** Cont. 11, 14.55, 18.40 y 22.25: Humanoide; 13, 16.45 y 20.30: Los profesionales. P.m.18.

★ **BIARRITZ. Suipacha 482. 392-0356.** A las 14, 16.50, 19.45 y 22.45: "EL TAMBOR". P.m.18. 13.30, 16.25, 19.25 y 22.25: Notic. Sáb. trasn.

★ **BROADWAY. Corrientes 1155. 35-2345.** A las 13.40, 15.30, 17.20, 19.15, 21.15 y 23.10:

MAFALDA

S.r. La historieta de Quino llevada a la pantalla. 13.20, 15.10, 17, 18.55, 20.55 y 22.50: Notic.

★ **CALLAO. Callao 27. 40-1898.** A las 15.20, 17.50, 20.25 y 23: "DIOS SE LO PAGUE". P.m. 14. 14.55, 17.25, 20 y 22.35: Notic. Sáb. trasn. 1.25.

★ **CAPITOL. Santa Fe 1848. 44-2379.** A las 13.50, 16.45, 19.40 y 22.35: "PAPILLON". P.m.14. 16.25, 19.20 y 22.15: Notic. Sáb. trasn. 1.25.

★ **CERVANTES. Belgrano 1820. 38-2698.** Cont. 14.30, 18.45 y 22.45: "LA VERDADERA HISTORIA DE LA DAMA DE LAS CAMELIAS"; 16.45 y 20.45: "LARGO FIN DE SEMANA". P.m.18.

★ **CINEMA UNO. Suipacha 460. 392-1112.** A las 13.30, 15.50, 18.15, 20.40 y 23.10:

TRIBUTO

P.m.14. Con Jack Lemmon y Bobby Benson. A las 13.10, 17.50, 20.15 y 22.45: Notic. Sáb. trasn. 1.30.

★ **CINEMATECA ARGENTINA. Sarmiento 2255. 48-2170.** A las 18, 20 y 22: "La última noche de Boris Grushenko", de y con Woody Allen. P.m.14. Mañana: El nido.

★ **CONCORDE. Lavalle 925. 35-1850.** A las 13, 14.50, 16.40, 18.50, 21 y 23.10:

LA CONQUISTA DE LA TIERRA

18.30, 20.40 y 22.50: Notic. S.r. Sáb. trasn. 1.20.

★ **COSMOS 70. C'tes 2046. 49-0862.** Obras maestras del cine checoslovaco. A las 14, 10, 16, 17.50, 19.40, 21.30 y 23.20: "EL VALLE DE LAS ABEJAS". P.m.18. Una magistral realización de Frantisek Vlacil. Mañana: "Joe Cola Loca".

★ **ELECTRIC. Lavalle 836. 392-1846.** Cont. desde las 13: "LA CAMA EN LA PLAZA"; "CORRUPCION SE ESCRIBE CON SANGRE". P.m.18.

★ **EMPIRE. H. Yrigoyen 1934. 47-8770.** Cont. 15, 18.20 y 21.40: "LA NOVICIA REBELDE". S.r. Con J. Andrews y C. Plummer.

★ **GAUMONT. Rivadavia 1635. 40-3050.** A las 13, 15, 17, 19, 21 y 23: "MAFALDA". 14.40, 16.40, 18.40, 20.40 y 22.40: Notic. S.r.

★ **GRAN REX. C'tes 857. 392-8000.** Refrigeración. A las 13, 15.30, 18, 20.30 y 23:

ESCAPE A ATENAS

P.m.18. Con Roger Moore, Telly Savalias, Elliot Gould, David Niven y Claudia Cardinale. 15.10, 17.45, 20.15 y 22.45: Notic. Sáb. trasn. 1.30. Del 9 al 13 de diciembre únicas presentaciones de JULIO IGLESIAS. Loc. en vta. dde. $ 50.000. Bolet. de 10 a 20. Las loc. del 7 y 8 serán válidas para las func. del 16 y 17.

★ **GRAND SPLENDID. Santa Fe 1860. 44-0808.** A las 14.15, 16.30, 18.45, 21, 23.15 y sáb. trasn. 1.30: "EL PILOTO". P.m.14. 16, 18.15, 20.30 y 22.45: Notic.

★ **GRAN VICTORIA. Av. de Mayo 882. 34-1493.** Cont. de 8 a 3: La noche viene movida; Mis días con Verónica; Mami. P.m.18.

★ **IDEAL. Suipacha 378. 35-3300.** A las 13.45, 16.40, 19.40 y 22.40: "MOSCU NO CREE EN LAGRIMAS". 13.30, 16.10, 19.10 y 22.10: Notic. P.m.18. Sáb. trasn. 1.15.

★ **IGUAZU. Lavalle 940. 393-9931.** A las 13, 15.30, 18, 20.30 y 23:

LOS CUATRO DEL AVE MARIA

S.r. Con Terence Hill y Bud Spencer. 15.10, 17.40, 20.10 y 22.40: Notic. Sáb. trasn. 1.30.

★ **LARA. Av. de Mayo 1225. 38-6966.** A las 14, 18.15 y 22.35: "Gente como uno"; 16.10 y 20.30: "Fama". P.m.18. Sáb. trasn. La canción es la misma.

★ **LEOPOLDO LUGONES. Corrientes 1530. 46-8611.** A las 15, 17, 19, 21 y 23: "Movie-Movie". Dir. Stanley Donen. Con George Scott y Art Carney. Pl.: $ 10.000. S.r. Refrig. Mañana: Juego sucio.

★ **LIBERTADOR. Ctes. 1334. 40-7443.** A las 13.30, 15.50, 18.15, 20.40 y 23.5:

EL CEREBRO

S.r. Con Jean Paul Belmondo y David Niven. A las 13.15, 15.50, 18, 20.25 y 22.50: Notic. Sáb. trasn. 1.15.

★ **LOIRE. Corrientes 1524. 49-1900.** A las 13.10, 15.5, 17, 19, 21.10 y 23.20:

LA ULTIMA PAREJA DE CASADOS

P.m.18. Con Natalie Wood y George Segal. 14.50, 16.45, 18.45, 20.50 y 23: Notic. Sáb. trasn. 1.15.

★ **LORANGE. Ctes. 1372. 45-7386.** A las 13.10, 15.30, 18, 20.30 y 23:

EL EXORCISTA

P.m.18. Con Linda Blair y Max Von Sydow. A las 15.15, 17.45, 20.15 y 22.45: Notic. 15.15, 17.45, 20.15 y 22.45: Notic. Sáb. trasn. 1.15.

★ **LORCA. Corrientes 1428. 40-5017.** A las 14, 16.50, 19.40 y 22.30:

EL HOMBRE DE HIERRO

P.m.18. Dir. A. Wajda. A las 13.40, 16.30, 19.20 y 22.10: Notic.

★ **LORENA. Corrientes 1551. 46-7501.** A las 13.30, 15.55, 18.20, 20.45 y 23.10:

LA ISLA DE LAS TORMENTAS

P.m.18. Con Donald Shuterland. 15.35, 18, 20.25 y 22.50: Notic. Sáb. trasn. 1.15.

★ **LOS ANGELES 1. Corrientes 1770. 40-3742.** A las 13.10, 14.45, 16.20, 17.55, 19.30, 21.10 y 22.45:

LA DAMA Y EL VAGABUNDO

S.r. 13, 14.35, 16.10, 17.50, 19.20, 20.55 y 22.30: Notic.

★ **LOS ANGELES 2. Corrientes 1770. 40-3742/45-2405.** A las 13.5, 15.40, 18.5, 20.30 y 22.50:

20000 LEGUAS DE VIAJE SUBMARINO

S.r. A las 13.5, 15.30, 17.55, 20.20 y 22.45: Notic.

★ **LOSUAR. Corrientes 1743. 40-6100.** A las 13, 15, 16.55, 19, 21.10 y 2320:

CONQUISTA DE LA TIERRA

S.r. Con Kent McCord y Lorne Greene. 14.45, 16.40, 18.45, 20.50 y 23: Notic. Sáb. trasn. 1.10.

★ **LUXOR. Lavalle 669. 392-3893.** A las 13, 15.25, 17.50, 20.20 y 22.50:

EL EXORCISTA

P.m.18. Con Linda Blair y Ellen Burstyn. A las 15.10, 17.35, 20.5 y 22.35: Notic.

★ **MAXI 1. Carlos Pellegrini 657.** A las 14.20, 16, 17.40, 19.20, 21 y 22.50: GLOBO ROJO - CRIN BLANCA. A las 14, 15.40, 17.20, 19, 20.40 y 22.30: Notic. S.r.

★ **MAXI 2. Carlos Pellegrini 657.** A las 13.20, 16.20, 19.20 y 22.20: "AMOR SIN BARRERAS". S.r. 16, 19 y 22: Notic.

★ **METROPOLITAN 2. Corrientes 1343. 40-1064.** A las 14.30, 16.40, 18.50, 21.5 y 23.20: "MANO RAPIDA". 14, 16.10, 18.20, 20.35 y 22.50: Notic. Sáb. trasn. 1.15. P.m.18.

★ **MONUMENTAL. Lavalle 780. 393-8865.** A las 13, 14.55, 17, 19, 21 y 23.10:

PERFUME DE MUJER

P.m.18. Con Vittorio Gassman y Agostina Belli. 14.45, 16.45, 18.50, 20.50 y 22.55: Notic. Sáb. trasn. 1.15.

★ **MULTICINE. Corrientes 753. 393-6478.** 5 películas con una entrada. Cont. dde. las 8. Sáb. y dgos. dde. las 13. P.m.18. Seis pasajes al infierno; Los crápulas; Con todos mis amantes; Fiebre; Embrujada.

★ **NORMANDIE. Lavalle 861. 392-1000.** A las 14, 16.55, 19.50 y 22.45: "LA GUERRA DE LAS GALAXIAS"; 13.40, 16.35, 19.30 y 22.25: Notic. Sáb. trasn. 1.30.

★ **OCEAN. Lavalle 739. 392-1515.** A las 13.50, 16.45, 19.40 y 22.35: "PAPILLON": 13.30, 16.25, 19.20 y 22.15: Notic. Sáb. trasn. 1.25. P.m.14.

★ **OPERA. Corrientes 860. 35-1335.** A las 13, 14.45, 16.50, 18.55, 21.5, 23.20 y sáb. trasn. 1.15: "EL PILOTO". P.m.14. 12.45, 14.40, 16.25, 18.30, 20.40 y 22.55: Notic.

★ **PARAMOUNT. Lavalle 845. 392-9999.** A las 13.10, 15.15, 17.15, 19.15, 21.20 y 23.25: "EL ESTAFADOR". P.m.14. Sáb. trasn. 1.30.

★ **PARIS. Lavalle 769. 392-2016.** Cont. 13.15, 15.10, 17.10, 19.10, 21.10 y 23.10: "SALTANDO ALTO"; 13, 14.55, 16.50, 18.50, 20.50 y 22.55: Notic. P.m.14.

★ **PLAZA. Corrientes 939. 392-7577.** A las 13, 15, 17, 19, 21.5 y 23.10: "TEMPORADA DE CAZA". P.m.18. 14.40, 16.40, 18.40, 20.40 y 22.45: Notic. Sáb. trasn.

★ **PREMIER. Corrientes 1565. 46-2113.** A las 15.20, 17.50, 20.15 y 22.50:

LA GUERRA DE LAS GALAXIAS

S.r. Con Mark Hamill y Harrison Ford. 15, 17.30, 19.50 y 22.30: Notic.

★ **PETIT PREMIER. Corrientes 1565. 46-2113.** A las 14, 16.15, 18.30, 20.45 y 23:

TIEMPO DE REVANCHA

P.m.18. Con Federico Luppi y Ulises Dumont. Un gran filme nacional.

★ **REAL. Esmeralda 425. 392-3600.** A las 13.30, 15.10, 17, 18.50, 20.35 y 22.20: Notic. 13.40, 15.30, 17.20, 19.10, 20.50 y 22.35: "ALI BABA Y LOS 40 LADRONES". S.r.

★ **ROSE MARIE. Corrientes 780. 45-6448.** Cont. dde. las 8: "LA MAESTRA DE GIMNASIA PRIVADA"; "LA COLEGIALA APRENDE DE TODO"; "LA MUJER POLICIA DE LA DIVISION MORALIDAD". P.m.18. Sáb. trasn.

★ **SALA UNO. B. Sur Mer. 88-9420.** Ciclo Cine Fantástico. A las 15, 16.30, 18, 19.30, 21 y 22.30: "26 DIAS EN LA VIDA DE DOSTOIEVSKI". P.m.14. 16.25, 17.55, 19.25, 20.55 y 22.25: Notic.

★ **SANTA FE I. Santa Fe 1947. 44-8980.** A las 13, 14.50, 16.45, 18.55, 21.5 y 23.15:

PERFUME DE MUJER

P.m.18. Con Vittorio Gassman y Agostina Belli; 18.35, 20.45 y 22.55: Notic. Sáb. trasn. 1.10.

★ **SANTA FE II. Santa Fe 1947. 44-8980.** A las 13.50, 15.45, 17.50, 19.45, 21.40 y 23.35:

BEATRIZ

P.m.18. 13.30, 15.25, 17.20, 19.25, 21.20 y 23.15: Notic. Sáb. trasn. 1.15.

★ **SARMIENTO. Lavalle 852. 392-3338.** A las 13, 15.30, 18, 20.30 y 23.10: "¿COMO VIENE LA MANO?". P.m.14. 15.10, 17.40, 20.10 y 22.40: Notic. Sáb. trasn. 1.30.

★ **SELECT LAVALLE. Lavalle 921. 35-0235.** Cont. A las 13.20, 17.20 y 21.20: Castillo del terror; 15, 19, 23 y sáb. trasn. 1.20: "TARZAN, EL HOMBRE MONO". P.m.18.

★ **STUDIO. Santa Fe 2541. 821-5845.** Cont. 13.30, 15.5, 16.45, 18.20, 19.55, 21.30 y 23.5: "EL GLOBO ROJO" "CRIN BLANCA". S.r. A las 14.50, 16.30, 18.5, 19.40, 21.15 y 22.50: Notic. Sáb. trasn. "El joven Frankestein".

★ **SUIPACHA. Suipacha 442. 392-1195.** A las 14.45, 18.55 y 22.55: ERASE UNA VEZ EN HOLLYWOOD; 13, 17 y 21: CANTANDO BAJO LA LLUVIA. S.r.

ALMAGRO

★ **BIOGRAFO UNO. Corrientes 4636.** Cont. 14.50, 18.55 y 23: Conquista de la tierra; 16.30 y 20.35: Los cuatro del Ave María. S.r.

★ **CABALLITO. Víctor Martínez 52. 431-0052.** Cont. 16.50 y 20.15: Las locuras del profesor; 15 y 18.30: Amigos para la aventura. S.r.

★ **PALACIO DEL CINE. Rivadavia 3636. 982-4818.** Cont. 14, 18.10 y 22.20: La guerra de las galaxias; 16.5 y 20.15: Me llaman Trinity; 18 y 22.10: Notic. S.r.

★ **ROCA. Rivadavia 3753. 812-1517.** A las 15.20, 18.55 y 22.35: Mano rápida; 17 y 20.40: No conozco a mi marido. P.m.18.

BELGRANO

★ **BELGRANO. Cabildo 2356. 784-5691.** Cont. 15, 17, 19, 21 y 23: Mafalda; 14.30, 16.35, 18.35, 20.35 y 22.35: Notic. S.r. Sáb. trasn. Apocalipsenow.

★ **CABILDO. Av. Cabildo 2347. 784-3852.** Cont. 14.50, 16.10, 17.40, 19, 20.30, 21.50 y 23: El globo rojo - Crin blanca. S.r. Sáb. trasn. ¿Cómo viene la mano?

★ **FANTASY. Cabildo 685. 771-0686.** Cont. 13.50, 15.35, 17.20 y 19: "La dama y el vagabundo". S.r. 20.35 y 22.35: El joven Frankestein. Sáb. trasn. 1.15: All that jazz. P.m.18.

★ **G. PAZ. Cabildo 2702. 781-1412.** Cont. 13.45, 16.35, 19.30 y 22.25: Papillon; 16.15, 19.10 y 22.5: Notic. P.m.14. Sáb. trasn. 1.10.

★ **G. SAVOY. Cabildo 2829. 781-6500.** Cont. 15, 19, 23 y sáb. trasn. Perfume de mujer; 16.50 y 20.50: El socio del silencio. P.m.18.

★ **LIDO. Av. Cabildo 3241.** Cont. 14.30, 18.35 y 22.30: Solo para sus ojos; 16.50 y 20.45: Charlie Chan contra la reina Dragón. S.r. Sáb. trasn.

★ **MIGNON. Juramento 2433. 784-3899.** Cont. 14.10, 16.15, 18.20, 20.35 y 23 Manos de terciopelo; 15.50, 17.55, 20.10 y 22.25: Notic. P.m.14. Sáb. trasn.

BOEDO

★ **CUYO. Boedo 858. 97-6925.** Cont. 16.30, 20 y 23.15: Mafalda; 14.30, 18.5 y 21.30: La discoteca del amor. S.r.

★ **GRAN SAN JUAN. San Juan 3246. 97-4293.** Cont. Las amazonas; Amigos y amantes; A la muchacha le gustaba tocar la trompeta. P.m.18.

★ **LOS ANDES. Boedo 777. 97-4233.** Cont. desde las 15.55, 19.25 y 23: Manos de terciopelo; 14.15, 17.40 y 21.15: Adolescentes a los 40. P.m.14.

★ **N. PALACE. San Juan 2461. 941-1723.** Cont. 14.30, 18.25 y 22.30: Los cuatro del Ave María; 16.40 y 20.45: Conquista de la tierra. S.r. Sáb. trasn. El exorcista.

★ **N. SELECT. Av. San Juan 2540. 941-5908.** Cont. 14.40, 18.30 y 22.20: Dios se lo pague; 16.55 y 20.45: Los hijos de López. P.m.14.

COLEGIALES

★ **ARGOS. F. Lacroze 3455. 854-0673.** Cont. 15.50, 19.15 y 22.40: Mano rápida; 14, 17.25 y 20.50: No conozco a mi marido. P.m.18.

★ **ATALAYA. Córdoba 4633. 773-0700.** Cont. 16, 19.10 y 22.10: Cupido motorizado rumbo a Río; 14.30, 17.40 y 20.50: La alegre caravana del Ratón Mickey y el Pato Donald. S.r.

★ **RIALTO. Córdoba 4287. 86-8764.** Cont. 15.10, 18.50 y 22.30: Dios se lo pague; 17.10 y 20.50: Los hijos de López. P.m.14. Sáb. trasn. Hair.

FLORES

★ **AUDITORIO SAN ROBERTO. Bolivia 667. 612-0084.** Cont de 16 a 22.30: Mire que lindo es mi país; Ritmo, amor y primavera. S.r.

★ **COLISEO. E. Bonorino 36. 631-6181.** Cont. 16.20, 19.40 y 22.50: Perfume de mujer; 14.40, 18 y 21.20: El socio del silencio; 19.30 y 22.45: Notic. P.m.18. Sáb. trasn. 1: Perfume de mujer.

★ **CONTINENTAL. Carabobo 945. 631-2218.** Cont. 15.50, 19.20 y 22.50: Tarzán, el hombre mono; 14.10, 17.50 y 21.20: Violación. P.m.18. Sáb. trasn.

★ **FENIX. Rivadavia 7802. 612-8858.** Cont. 16.5, 19.20 y 22.40: El caballito mágico; 14.20, 17.30 y 20.50: Cinco osos locos y un payaso. S.r.

★ **FLORES. Rivadavia 6661. 631-3701.** Cont. 16, 19.30 y 22.55: Mafalda; 14, 17.30 y 20.55: La discoteca del amor. S.r.

★ **GRAND PRIX. Gaona 3263. 59-2551.** Cont. 15.10, 19.5 y 22.55: La verdadera historia de la dama de las camelias; 17.10 y 21.5: La boletada. P.m.18.

★ **GRAN RIVADAVIA. Rivadavia 8636. 69-1356.** Cont. 17.50 y 22.20: Notic. 14.40, 18 y 21.10: La espada en la piedra; 16.10, 19.30 y 22.30: Cupido motorizado rumbo a Río. S.r.

★ **PUEYRREDON. Av. Rivadavia 6871. 612-0389.** Cont. 15.15, 19 y 22.50: Mano rápida; 17 y 20.50: No conozco a mi marido. P.m.18. Sáb. trasn. 1.

★ **R. INDARTE. Rivera Indarte 44. 612-5500.** Cont. 14, 16.45, 19.30 y 22.15: Papillon; 16.30, 19.15 y 22: Notic. P.m.14. Sáb. trasn. 0.45.

★ **SAN JOSE. Rivad. 7350. 611-5989.** Cont. desde las 14: Dios se lo pague; Los hijos de López. P.m.14.

★ **SAN MARTIN. Av. Rivadavia 7060. 612-5116.** Cont. desde las 13.30: Bruce Lee, policía internacional; Serpientes. S.r.

LINIERS

★ **GRAN LINIERS. Avda. Gral. Paz 44.** Cont. 15.30, 19.10 y 22.50: Perfume de mujer; 13.50, 15.10 y 21: Volver a enamorarnos. P.m.18.

★ **GRAN ODEON. Montiel 160. 641-7673.** Cont. 14.50, 18.30 y 22.20: Mafalda; 16.20 y 20.30: La discoteca del amor. S.r.

★ **MARTIN FIERRO. Avda. Gral. Paz 47.** Cont. 14, 18.20 y 22.35: Los cuatro del Ave María; 16 y 20.40: El golpe. S.r.

MATADEROS

★ **ALBERDI. Juan B. Alberdi 6169. 68-0496.** Cont. 15.45, 19.15 y 22.45: Manos de terciopelo; 14, 17.30 y 21: Soy tímido pero me defiendo. P.m.14.

★ **EL PLATA. J. B. Alberdi 5751. 68-1118.** Cont. 16.10, 19.30 y 22.50: Mafalda; 14.30, 17.40 y 21: La discoteca del amor. S.r.

★ **GRAN BUENOS AIRES. Av. del Trabajo 5427. 68-2525.** Cont. desde las 14.30: Cupido motorizado rumbo a Río; Mi amigo el dragón. S.r.

★ **GRAN LUGANO. Murguiondo 4062. 601-3457.** Cont. 15, 18.45 y 22.20: Cupido motorizado rumbo a Río; 16.45 y 20.30: Bambi. S.r.

ONCE

★ **LORIA. Rivadavia 3058. 87-1436.** Cont. 16.10, 19.50 y 22.30: Dios se lo pague; 14.25, 18.5 y 20.45: Los hijos de López. P.m.14.

★ **MAJESTIC. Pueyrredón 230. 87-9636.** Cont. 15.55, 19.30 y 23.15: Temporada de caza; 14, 17.35 y 21.20: Busco mi destino. P.m.18. Sáb. trasn. 1.25.

PALERMO

★ **G. NORTE. Santa Fe 3730. 72-8468.** Cont. 14.30, 18 y 21.40: La discoteca del amor; 16.15, 19.45 y 23.15: Mafalda. S.r.

★ **N. ROSEDAL. Serrano 2454. 774-3101.** Cont. 14.40, 18.40 y 22.40: La guerra de las galaxias; 16.40 y 20.40: Me llaman Trinity. S.r.

VILLA DEVOTO

★ **ACONCAGUA. Av. Gral. Mosconi 3260. 571-5208.** Cont. 14.40, 18.30 y 22.20: ¿Cómo viene la mano?; 16.50 y 20.40: Patrullero sprint. S.r.

★ **EUROCINE. Nueva York 3336. 50-1443.** Cont. 14.30, 18.30, y 22.30: La guerra de las galaxias; 16.40 y 20.40: Los muchachos del verano. S.r.

★ **PARQUE. Cuenca 3250. 50-4448.** Cont. 14.50, 17.50 y 20.50: Bambi; 16.10, 19.10 y 22.10: Cupido motorizado rumbo a Río. S.r.

VILLA URQUIZA

★ **25 DE MAYO. Triunvirato 4438. 51-1859.** Cont. 16, 19.30 y 22.35: Mafalda; 14.15, 17.30 y 20.55: La discoteca del amor. S.r.

★ **GRAN URQUIZA. Bauness 2506. 51-2135.** Cont. 14.40, 18.40 y 22.40: Tarzán, el hombre mono; 16.40 y 20.40: El compadrito. P.m.18. Sáb. trasn. Carne y Desnuda en la arena.

GRAN BUENOS AIRES

★ **AVELLANEDA. Colonial.** La doctora bajo las sábanas; Yo, papá y la mucama; Los pájaros de Baden Baden. P.m.18.

—Gral. Roca. El puño de la serpiente; Los héroes de la mesa verde; Aves de rapiña. P.m.14.

—Maipú. Las sobrinas; Pecados de juventud. P.m.18.

—Mitre. Mafalda; La discoteca del amor. S.r.

—San Martín. Conquista de la tierra; Los cuatro del Ave María. S.r.

★ **BELLA VISTA.** Mafalda; La discoteca del amor. S.r.

★ **BOULOGNE. Gral. Belgrano.** La isla de las tormentas; Los héroes de la mesa verde. P.m.18.

—Super. Mafalda; La discoteca del amor. S.r.

★ **CIUDADELA. Nvo. Ciudadela.** La masajista llega a la ciudad; Crimen en el internado de señoritas; Con todos mis amantes. P.m.18.

★ **JOSE C. PAZ. Paz.** Amor eterno; Primer pecado mortal. P.m.18.

★ **LOMAS DE ZAMORA. Avenida.** El piloto; Charles y Lucie. P.m.14.

—Español. Mafalda; La discoteca del amor. S.r.

—Gran Lomas. La verdadera historia de la dama de las camelias; La carrera de la cebolla. P.m.18.

★ **QUILMES. Cervantes.** Amor eterno; Tributo. P.m.18.

★ **RAMOS MEJIA. Gran Belgrano.** Mafalda; La discoteca del amor. S.r.

—San Martín. Perfume de mujer; Una pareja muy especial. P.m.18.

CRONICA, Edición de la Tarde. Registro de la Propiedad Intelectual Nº 25.414. Director: Ricardo Gangeme.
Redacción, Administración y Publicidad: Azopardo y Garay. Teléfonos: 361-1001/1051/1101.

CONFUSION POR TASAS

Sigue Polémica Entre Financistas e Industriales

Se registran pocas variantes en las tasas de plazo fijo y el comportamiento del mercado pareciera indicar —como lo informáramos ayer— que el "piso" de descenso de las tasas sería el 6,6 por ciento.

Hoy, los bancos ofrecen entre el 68 y 70 por ciento anual para las colocaciones a siete días, pero igual que en la víspera, se observa que para esos plazos no hay cotizaciones en algunos bancos, por lo cual el inversor debe ingresar para "pactar" la tasa a obtener. En cambio en las financieras los ofrecimientos se ubican en torno del 78 y 80 por ciento para el miniplazo y llega al 90 para los treinta días y hasta el 101 por ciento para las colocaciones a sesenta días.

Pero igual sigue la confusión en el mercado financiero, como en el cambiario. Un operador del mercado financiero, dijo hoy a CRONICA que se tiende a la estabilidad de las tasas en el piso indicado, lo cual no significa que se haya superado la confusión iniciada el lunes.

El tema de fondo sigue siendo la relación tasas-precios de la economía. Porque en tanto éstos continuan su ritmo alcista, como se evidenciará con las cifras de noviembre, las tasas, debido a las determinaciones oficiales, han bajado respecto de sus niveles anteriores, con lo que resultaran inferiores, es decir, negativas para los inversores.

Se trata —como es obvio— de un cambio de rumbo en la política financiera destinada a repercutir en la economía, en caso de que aquella continúe. Por lo pronto, ya se conoció el pronunciamiento favorable de la Unión Industrial Argentina sobre la intención oficial de bajar las tasas y por lo mismo el costo del dinero. A tal pronunciamiento se suman otros, también de sectores productivos favorables a la medida, en tanto que las actividades vinculadas al sector financiero critican desfavorablemente el descenso de las tasas.

Estas encontradas posiciones reflotan con más evidencia el enfrentamiento entre industriales y financistas, sobre las cuales hemos venido informando.

En tanto los industriales y productores agropecuarios vienen reclamando una baja en el costo del dinero —que se ha convertido en los últimos años en el insumo más caro— adecuarlo a los niveles de rentabilidad de las empresas, el sector financiero defiende las tasas de interés positivas en nombre de la libertad económica y la necesidad de formar un mercado de capitales y monetizar la economía.

Esas tendencias están indicando dos enfoques distintos sobre contenidos económicos en cuyo trasfondo es posible apreciar esquemas políticos diferenciados que parecieran agitarse con más presencia estos días de crisis institucional.

SALARIOS, NO FUERON DISCUTIDOS

El subsecretario de coordinación técnica del Ministerio del Interior **desmintió que en el conjunto de medidas anunciadas el sábado pasado, se hubiera considerado la posibilidad de disponer un aumento de salarios.** Agregó que el Presidente interino, general Horacio Tomás Liendo, sabe perfectamente bien que el nivel de los salarios reales no lo fija el Gobierno, ya que dicho aumento se volcaría inmediatamente a los precios.

Simultáneamente a esta aclaración del doctor Cavallo, se acrecentaron ayer las versiones sobre la posibilidad de determinar un reajuste en los salarios nominales en razón de la abrupta caída de los ingresos. También se comentó que el ministro de Economía; Hacienda y Finanzas, doctor Lorenzo Sigaut, se habría opuesto a un incremento salarial en estos momentos, que se habría planteado, en su versión original, antes de adoptarse las medidas cambiarias y financieras.

La especie del tema salarial se reflotó ayer, cuando el presidente del Banco Central se reunió con Sigaut y que al parecer trataron otras decisiones para el sector financiero, complementarias a las vigentes.

El doctor Cavallo dice que **las medidas no "atan a las futuras autoridades en caso que haya cambio presidencial"** y agregó que es factible que el público se incline a la compra de bienes en vez de mantener su dinero en los bancos. Pero de todos modos el dinero quedará en el circuito financiero.

Para el subsecretario, el objetivo final de las medidas es achicar el déficit

Además, el doctor Cavallo dijo que los bancos pueden tomar créditos a corto plazo en el exterior, "swaps", convertirlos en pesos y prestar en el mercado local, ya que la tasa fijada es baja, inferior a la de los préstamos externos, lo cual puede ser aprovechado.

COSTO DE VIDA

En La Plata Trepó a un 7,9% en el Pasado mes de Noviembre, Según UCALP

LA PLATA, 4 (De nuestro corresponsal). — Subió un 7,9 por ciento, durante el pasado mes de noviembre, el índice local de precios al consumidor, según surge del habitual estudio preparado por el Instituto de Investigaciones Económicas de la Universidad Católica de La Plata (UCALP).

● ALIMENTOS

En el citado informe de coyuntura se destaca que, en lo que va del año, el costo de la alimentación en la zona se incrementó en un 107,7 por ciento mientras que el alza alcanza 121,1 por ciento en los últimos doce años.

Se puntualiza también que el 107,7 % de aumento registrado en el curso de los pasados once meses resulta superior, en casi 40 puntos, en relación al correspondiente a similar período del año 1980.

● FAMILIA TIPO

En cuanto a las necesidades de la denominada "familia tipo", la UCALP señala que un matrimonio con dos hijos debió gastar durante el mes pasado, en La Plata, 1.882.024 pesos, solo para cubrir las necesidades de la canasta alimenticia.

En cuanto al desgloce de los incrementos por rubro, se nota una suba más abultada en los precios minoristas de las conservas, que crecieron en un 18,1 por ciento, seguidas de cerca por las frutas con un 16,6 por ciento, las carnes, que subieron un 11,8 y las bebidas cuyos precios se incrementaron en un 10,8 por ciento.

● NO FUE TANTO

Un poco más abajo se ubican las verduras, cuyos precios que crecieron durante noviembre en un 7,5 por ciento, los de los dulces un 4,5 por ciento, los de los productos lácteos, un 3,2 por ciento, los valores de las infusiones saltaron en un 2,9 por ciento; los de las harinas y cereales en un 2,2 por ciento y los del rubro "varios", cerrando la lista, que se elevaron un 1,9 por ciento.

TIEMPO

MAXIMA: A las 15 horas

28°9

MINIMA: 16°2 a las 5.25 hs. Humedad: 40 %. Presión: 1.007 mil. **Pronóstico:** Bueno, algo nublado, caluroso, vientos leves del Noreste.

REMEDIOS GRATIS PARA LOS POBRES

Los pacientes que certifiquen carencia de recursos económicos podrán obtener medicamentos a bajo costo o gratis, según los casos. Así lo recordó el Ministerio de Salud Pública y Medio Ambiente, que señaló que sus farmacias sociales suministran medicamentos a los pacientes carentes de cobertura social provenientes de hospitales del ámbito nacional, provincial o municipal.

Para hacerse acreedor a estos beneficios, el paciente deberá certificar ante el departamento social del hospital que le extiende la receta que carece de recursos.

CONSTRUCCION: NO HABRA UN BONO DE REACTIVACION

Trascendió que la comisión especial designada para analizar lo atinente a la reactivación de la industria de la construcción habría elevado a la consideración del Ministerio de Economía, Hacienda y Finanzas un informe final. Por el mismo se descartaría —por "no viable"— la creación de un bono especial para ese sector. Los argumentos utilizados para rechazarlo serían que su aprobación alteraría los programas monetarios y presupuestarios para 1982. En cambio, se habría aconsejado realizar desgravaciones impositivas y el aumento de los recursos del FONAVI.

La comisión en cuestión deliberó en la víspera en el Palacio de Hacienda, participando representantes de los sectores privados de la industria de la construcción y funcionarios de los ministerios de Economía Obras y Servicios Públicos, Industria y Minería y Acción Social.

Los técnicos del Banco Central fueron quienes se opusieron a la posibilidad de instrumentar un bono de reactivación de la construcción a 15 años de plazo, que debía ser colocado por el Estado con una tasa de interés atractiva para los inversores. Los técnicos habrían explicado que mientras que una oferta de Valores Nacionales Ajustables ronda, promedio, los 100 millones de dólares, no es posible alterar la programación monetaria con un bono por 3.000 millones de dólares.

Se habría recomendado, en consecuencia, concretar desgravaciones impositivas, especialmente respecto del IVA. También se proyectaría instrumentar una reactivación de la obra pública a través de una inyección de dinero del Fondo Nacional de la Vivienda (FONAVI), tema que ha quedado bajo la responsabilidad de la Subsecretaría de Finanzas.

- NEGARON PELEA ENTRE 'GUILLE' Y 'EL RUSO'
- TELEDRAMON: 'DESINFLADO' EN RATING
- ALICAIDA ENTREGA DESPERTO AL TERMINAR
- REMOZADO SANDRO FRENTE A FRENTE

"No tuvimos pelea con Gerardo Sofovich. Simplemente no me pudo entregar su pieza invitados a dormir a tiempo y por eso tuve que reemplazarla por otra", así se justificó en la noche de la víspera, en reducto gastronómico de los bosques palermitanos, el **almibarado** Guillermo Bredeston. La nueva comedia es "Te la cambio por la mía", que firma **Araceli Rey,** seudónimo femenino en el que **se esconde** Salvador Valverde Calvo. En la reunión se pudo saber que **las inasistencias** de Dorys del Valle y Nora Cárpena **se debían a problemas de sendas enfermedades.** A la segunda, su cónyuge, don "Guille" **debió salir a comprarle antigripales. La más retumbante** de la noche fue **"Su"** Giménez, **la vestida de cobre,** con pailletes en testa y acompañada de su novio, el joven Ricardo Darín. Don Bredeston dijo que preguntó a Luisa Albinoni, **la piba del arbolito,** y Mario Sapag, **el imitador,** si ellos, como formando parte de elencos del apodado **"El ruso" preferían irse, pero les contestaron que no tenían problemas para dejar ese elenco. Vale más pájaro en mano...**

● DESINFLADO

"Quiero gritar tu nombre", el telenovelón que hace este año la dupla Antonio Grimau - Cristina Alberó, **y que está a punto de ser levantada, perdió puntos desinflándose notoriamente.** Comenzó **empatando** con "Pinky y la noticia" en un margen de **10 puntos** a mediados de noviembre. Pero el martes 24 se notó **un avance** del programa vespertino de la locutora para **estacionar al telenovelón.** O sea que mientras doña Pinky **hacía 13,1,** el envío de nombre gritado **se quedaba en 10,2.** Pero el miércoles 25 **sucedió algo peor. Bajó a 8,1** mientras **doña Pinky subía a 14,1 y 14,5.** De este hecho, cuando deban proyectar los envíos del '82 se verá qué sucede. **¡Crash!**

● En sus últimos días, "Eugenia" que **se movió con escaso puntaje (el peor fue el de apenas 1 punto) tuvo, el martes 24, 10,2 y 10,6.** Es como si la teleaudiencia hubiese pretendido verlo, pero **ya era demasiado tarde y estaba decretada su defunción.**

● ENTRETELONES

Esta noche se verá **"Sandro frente a frente" el único especial del año** que grabó el llamado en la vida real como Roberto Sánchez. Es, aparte, **el primero que hace desde que se casorió en top secret con señora llamada Julia.** Don Sandro luce **el pelo demasiado largo** para el gusto de algunos y se lo nota **bastante delgado.** El especial **duró en total 5 jornadas** conviniendo que el domingo 29 del mes pasado se grabaron las 16 canciones, amén de un popurrí, y el lunes 30 se hizo la jornada en camarines. Luego se destinaron otras para exteriores tomados en **Plaza Francia, en un boliche de Las Heras y Austria, y detras de la embajada de Inglaterra.** Don Sandro ambuló, aparte de como canoro, en una situación amorosa en la ficción en una historia cruzada (y simbólica) con doña Elizabet, **rotulada como "Miss Teenager internacional"** (la misma no **pronuncia palabra** durante el programa). La producción de "Sandro frente a frente" pertenece a Rolando Gardelin, **el gerente de programas especiales del canal de Alcorta y Tagle,** y la dirección corrió por cuenta del **avezado** Carmelo Santiago. **¡Piribirubim!**

● VISTO Y OIDO

Esfuerzo técnico desplegó "60 minutos" al captar en la noche del último miércoles en vivo y en directo, incidencias de partidos de fútbol jugados en Córdoba y Rosario. Tuvieron la colaboración de los canales de esas provincias. **Muy loable.**

● **El 21 se mostrará el último especial del año** que hizo la dupla formada por Osvaldo Terranova, **el epicúreo,** y José María Paolantonio, **el veraz.** Se trata de **"Nuestros hijos"** que caerá justo cuando don Terranova **acaba de recibir un galardón** (eso en la noche del último lunes, de cuya entrega nada nos avisaron).

● En plaza situada en Paraguay y Uriburu se llevó a cabo sorteo de rodado que fue televisado por el canal decano. El sorteo es mediante entradas que se envían al Instituto de Cinematografía. Sacó el boleto ganador María Noel **la ascendida,** la que precisamente en esa zona comenzó a filmar con Alfredo Alcón, **el reaparecido (tras cuatro años sin rodar y su enfermedad y operación de este año).**

● FLASHES

En la víspera se vio el especial que grabó, para el canal decano, Carlos Alberto Reutemann, **el tuerca.** Sigiloso testigo de la elaboración del programa le escuchó expresar en el intervalo de la grabación: **"No volveré a correr. A lo mejor el automovilismo no era para mí".** Se dice que se lo veía como **bloqueado emocionalmente.**

● **"Padre de familia",** un producto norteamericano en forma de telefilme que enseña moraleja familiar, **tan apta para nuestra idiosincrasia,** se verá el lunes. La protagoniza Andy Jackson. **Ojalá se pueda aprender algo.**

● FUNCION ESPECIAL

Se concretó función en recinto oficial con motivo del Día del Teatro. Primero, discursó Santiago Gómez Cou, **el intuitivo.** María Concepción César, **la suavizada,** interpretó con Onofre Lovero, **el grave,** escena del sainete "A la gran muñeca". Santiago Doria, **el orquestador,** hizo un monólogo. Darío Garzay, **el melancólico,** efectuó al piano melodías de vistas que interpretó con Enrique Muiño, **el patriarca,** y luego esbozó recordatorio al mismo **por el centenario de su natalicio.** Por último se entregaron los premios **"Pepino el 88",** otorgados por vez primera, recayendo en Marcos Zucker, el de mejor actor por **"Frank Brown",** y al discutido director Petterilli, **el ignoto,** impugnado por la gremial de actores, al mejor en su género. Los que debieron recibir diplomas **no se presentaron. ¡Glup!**